

Gmina Michałowice

województwo małopolskie



Raport o stanie gminy

2022

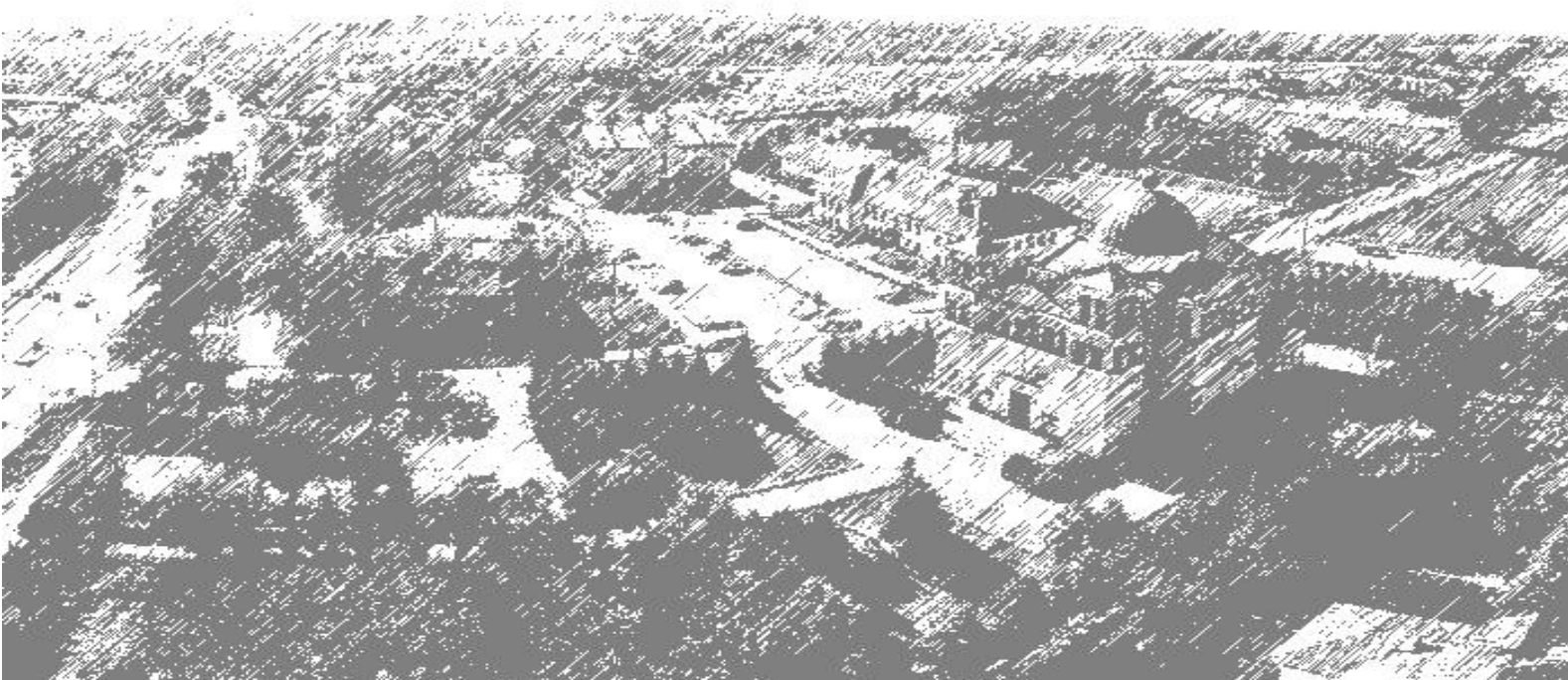

Opracowanie:

Urząd Gminy Michałowice
*zgodnie z uchwałą nr LIII/419/2018 Rady Gminy Michałowice
z dnia 29 października 2018 r. w sprawie
szczegółowych wymogów dotyczących raportu o stanie Gminy*

Raport opracowano w oparciu o materiały źródłowe referatów
Urzędu Gminy Michałowice, gminnych jednostek organizacyjnych
i innych instytucji.

Raport o stanie Gminy Michałowice 2022 zawiera dane
według stanu na 31 grudnia 2022 roku, o ile nie zaznaczono inaczej.

Przy publikacji danych z niniejszego opracowania prosimy o podanie źródła.

Spis treści

Wstęp	5
Gmina Michałowice w liczbach	6
część I: Wójt, urząd gminy i samorządowe jednostki organizacyjne	10
1.1 Wójt, skarbnik, sekretarz	10
1.2 Urząd Gminy Michałowice	10
Struktura organizacyjna Urzędu Gminy Michałowice	10
Wielkość zatrudnienia	11
Koszty działalności.....	11
Wykorzystywany majątek.....	11
1.3 Informacje dotyczące gminnych jednostek organizacyjnych.....	12
1.3.1 Gminny Ośrodek Pomocy Społecznej w Michałowicach.....	12
1.3.2 Centrum Obsługi Edukacji w Michałowicach	14
1.3.3 Jednostki oświatowe- szkoły podstawowe i przedszkole.....	16
1.3.3.1 Szkoła Podstawowa im. Jana Pawła II w Michałowicach.....	18
1.3.3.2 Szkoła Podstawowa im. ks. Jana Długosza w Raciborowicach	18
1.3.3.3 Szkoła Podstawowa im. św. Królowej Jadwigi w Więclawicach Starych	19
1.3.3.3 Przedszkole Publiczne w Michałowicach.....	20
1.3.4 Centrum Kultury i Promocji w Michałowicach	20
1.3.5 Biblioteka Publiczna Gminy Michałowice.....	21
1.3.6 Wodociągi Michałowice Sp. z o.o.	22
2.1 Ład przestrzenny	24
2.2 Gospodarka nieruchomościami	26
2.3 Ochrona środowiska i przyrody.....	27
2.4 Zieleń gminna i zadrzewienie	28
2.5 Utrzymanie czystości i porządku	29

2.6 Gminne drogi, ulice, mosty, place oraz organizacja ruchu drogowego	30
2.7 Lokalny transport zbiorowy	34
2.8 Edukacja publiczna	35
2.9 Ochrona zdrowia – przeciwdziałanie alkoholizmowi i narkomanii	40
2.10 Pomoc społeczna	42
2.10.1 Świadczenia pieniężne	42
2.10.2 Świadczenia niepieniężne	43
2.11 Edukacyjna opieka wychowawcza	51
2.12 Polityka prorodzinna	51
2.13 Kultura, w tym biblioteki gminne i inne instytucje kultury	55
2.13.1 Biblioteka	55
2.13.2 Centrum Kultury i Promocji w Michałowicach	58
2.14 Ochrona zabytków i opieka nad zabytkami	63
2.15 Kultura fizyczna i turystyka, w tym tereny rekreacyjne	64
2.17 Utrzymanie gminnych obiektów i urządzeń użyteczności publicznej	68
2.18 Współpraca z organizacjami pozarządowymi	68
2.19 Bezpieczeństwo informacji	71
2.20 Sprawy administracyjne	72
2.21 Wodociągi i zaopatrzenia w wodę oraz kanalizacja	74
2.22 Finanse gminy	76
2.23 Fundusze Sołectwie	80
część III: Polityki, strategie, programy i plany	82

Wstęp

Szanowni Państwo,

wydaje się, że rok 2022 zapisze się w naszej pamięci w sposób szczególny. Jest to rok, w którym zbrojna agresja Rosji na Ukrainę wstrząsnęła nami i wyraźnie zachwiała poczucie bezpieczeństwa tak na poziomie krajowym, jak i międzynarodowym.

Wydarzenia dziejące się za naszą wschodnią granicą spowodowały gwałtowny napływ uchodźców z Ukrainy. Z perspektywy funkcjonowania gminy przyniosło to wiele nowych wyzwań w postaci zakwaterowania ludności ukraińskiej, nadawania numeru PESEL obywatelom Ukrainy, wypłaty świadczenia pieniężnego na rzecz podmiotów zapewniających zakwaterowanie i wyżywienie obywatelom Ukrainy, wypłaty świadczeń pieniężnych na rzecz uchodźców czy realizacji dodatkowych zadań oświatowych związanych z kształceniem, wychowaniem i opieką nad dziećmi i uczniami będącymi obywatelami Ukrainy.

Dodatkowo, rosnące ceny, w szczególności energii elektrycznej, gazu i węgla, oraz galopująca inflacja wpłynęły negatywnie nie tylko na budżet gminy, ale na budżety wszystkich gospodarstw domowych. W związku z powyższym gmina zobligowana została do realizacji kolejnych zadań, które były odpowiedzią na zaistniałą sytuację kryzysową. W szczególności była to obsługa wniosków oraz wypłata dodatku ostonowego, który stanowi formę dofinansowania do rachunków, w związku z rosnącymi cenami energii, dodatku węglowego, dodatku z tytułu ogrzewania innymi źródłami ciepła (np. gazem) czy dodatku elektrycznego, obejmującego dofinansowaniem kolejną grupę gospodarstw domowym, tym razem ogrzewających przy użyciu energii elektrycznej. Nie można też nie wspomnieć o preferencyjnej sprzedaży węgla prowadzonej przez gminę na przełomie 2022 i 2023 roku.

Skala nowych zadań, które się pojawiły i wymagały natychmiastowego wdrożenia się gminy do ich realizacji, była nieporównywalna z jakimkolwiek minionym rokiem. Pomimo ogromnego tempa zmian i konieczności szybkiej adaptacji, udało się te zadania zrealizować z sukcesem, za co należą się szczególne podziękowania pracownikom gminy.

Jednak agresja Rosji na Ukrainę pokazała także coś pozytywnego, a mianowicie solidarność międzyludzką na ogromną skalę. Udowodniła, że Polacy stają na wysokości zadania, kiedy trzeba wesprzeć ludzi postawionych w niewyobrażalnie trudnej sytuacji życiowej. I z tą pozytywną myślą pozostawię Państwa, zapraszając do lektury raportu.

Antoni Rumian
Wójt Gminy Michałowice

Gmina Michałowice w liczbach

Gmina Michałowice to gmina wiejska należąca do województwa małopolskiego, powiatu krakowskiego. Powierzchnia gminy (51,1 km²) stanowi 4,2% powierzchni powiatu. Gmina Michałowice ma 13 038 mieszkańców (źródło: GUS, stan na 30 VI 2022 r.), z czego 49,7% stanowią kobiety, a 50,3% mężczyźni. W tym miejscu należy zauważyć istotną zmianę w liczbie ludności za lata 2020-2021. Od 2020 roku bazą wyjściową bilansu stanu i struktury ludności są wyniki Narodowego Spisu Powszechnego Ludności i Mieszkań 2021. Na podstawie wyników tego spisu przeliczone zostały dane o stanie i strukturze ludności za lata 2020 i 2021, dlatego wykres przedstawiony poniżej dla lat 2020-2021 będzie wskazywał inne dane niż w Raportach o stanie Gminy Michałowice odpowiednio za 2020 rok i za 2021 rok.

Populacja Gminy Michałowice w latach 2010 - 2022

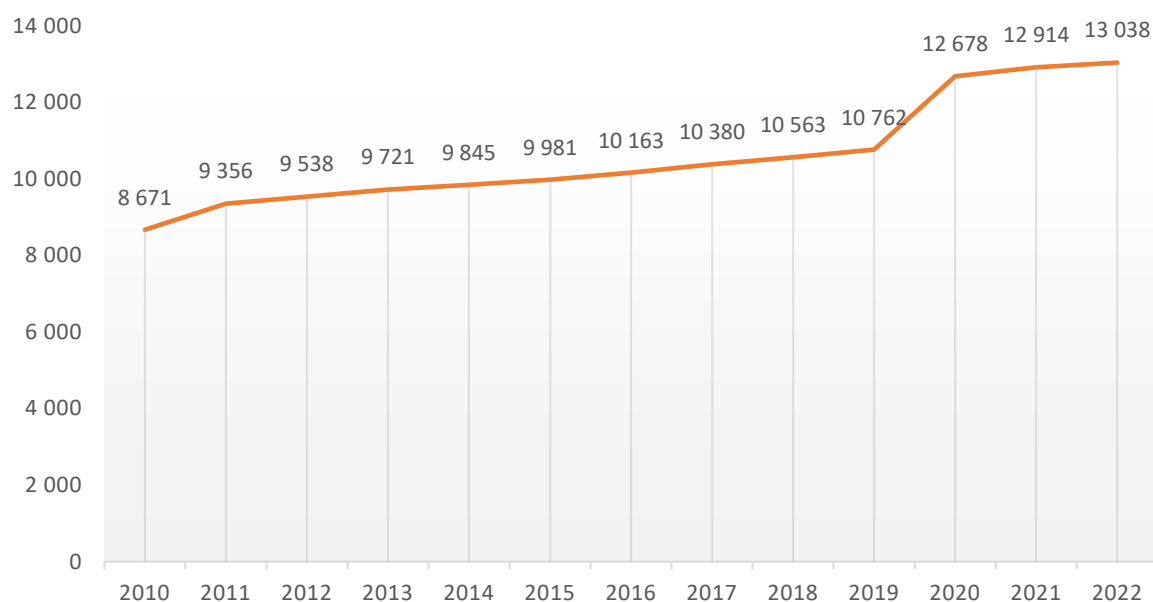

Średni wiek mieszkańców wynosi 38,7 lat i jest mniejszy od średniego wieku mieszkańców województwa małopolskiego oraz mniejszy od średniego wieku mieszkańców całej Polski (źródło: GUS, stan na 31 XII 2021 r.).

Gmina Michałowice charakteryzuje się znaczną dynamiką w zakresie migracji. Zarejestrowano 339 zameldowań w ruchu wewnętrznym oraz 104 wymeldowania, w wyniku czego saldo migracji wewnętrznych dla gminy Michałowice wynosi 235 (źródło: GUS, stan na 31 XII 2021 r.). Jednocześnie 10 osób zameldowało się z zagranicy oraz zarejestrowano 0 wymeldowań za granicę - daje to saldo migracji zagranicznych wynoszące 10. W drodze wyjaśnienia należy dodać, że saldo migracji to różnica między napływem ludności, czyli imigracją, a odpływem, czyli emigracją. Zatem dodatnie saldo migracji zarówno wewnętrznych, jak i zagranicznych, dla gminy Michałowice oznacza, że stale zwiększa się liczba ludności – mieszkańców gminy.

Gmina Michałowice ma dodatni przyrost naturalny wynoszący 13 (źródło: GUS, stan na 31 XII 2021 r.). Odpowiada to przyrostowi naturalnemu 1,02 na 1000 mieszkańców gminy Michałowice. Współczynnik dynamiki demograficznej, czyli stosunek liczby urodzeń żywych do liczby zgonów wynosi 0,86 i jest nieznacznie większy od średniej dla województwa oraz znacznie większy od współczynnika dynamiki demograficznej dla całego kraju.

Mieszkańcy gminy Michałowice zawarli w pierwszej połowie 2022 roku 20 małżeństw (źródło: GUS, stan na 30 VI 2022 r.), co odpowiada 3,08 małżeństwom na 1000 mieszkańców. Dla porównania można wskazać, że w 2021 roku zawarto 53 małżeństwa, co odpowiada 4,8 małżeństwom na 1000 mieszkańców. W tym samym roku wskaźnik dla Polski wynosił 4,4 małżeństwa na 1000 mieszkańców. Jednocześnie w tym okresie odnotowano 0,9 rozwodów przypadających na 1000 mieszkańców gminy, podczas gdy dla kraju było to 1,6 rozwodów na 1000 mieszkańców.

Według stanu na koniec 2021 roku 27,3% mieszkańców gminy Michałowice jest stanu wolnego, 59,9% żyje w małżeństwie, 5,1% mieszkańców jest po rozwodzie, a 7,5% to wdowy lub wdowcy.

61,5% mieszkańców gminy Michałowice jest w wieku produkcyjnym, 21,4% w wieku przedprodukcyjnym, a 17,1% mieszkańców jest w wieku poprodukcyjnym (źródło: GUS, stan na 31 XII 2021 r.).

Ludność wg funkcjonalnych grup wieku

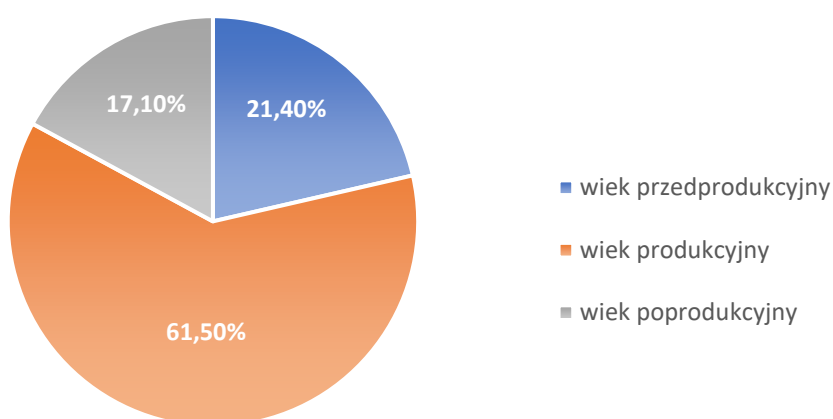

Wskaźniki obciążenia demograficznego¹ kształtują się następująco:

- ludność w wieku nieprodukcyjnym² na 100 osób w wieku produkcyjnym – 65,5,
- ludność w wieku poprodukcyjnym na 100 osób w wieku produkcyjnym – 25,9,

¹ źródło: GUS, stan na 31 XII 2021 r.

² Na **wiek nieprodukcyjny** składa się **wiek przedprodukcyjny**, w którym ludność nie osiągnęła jeszcze zdolności do pracy, tj. grupa wieku 0 - 17 lat oraz **wiek poprodukcyjny**, w którym osoby zazwyczaj kończą pracę zawodową, tj. dla mężczyzn - 65 lat i więcej, dla kobiet - 60 lat i więcej.

- współczynnik obciążenia demograficznego osobami starszymi – 19,6,
- odsetek osób w wieku 65 lat i więcej w populacji ogółem – 13,1.

W gminie Michałowice na 1000 mieszkańców pracuje 93 osób³. 50,2% wszystkich pracujących ogółem stanowią kobiety, a 49,8% mężczyźni (stan na 31 XII 2021 r.). Bezrobocie rejestrowane w gminie Michałowice wynosiło 3,4%, w tym 4,0% wśród kobiet i 2,8% wśród mężczyzn (stan na 31 XII 2021 r.). Przeciętne miesięczne wynagrodzenie brutto w gminie Michałowice wynosiło 5 562,32 PLN, co odpowiada 92,7% przeciętnego miesięcznego wynagrodzenia brutto w Polsce (stan na 31 XII 2021 r.).

W gminie Michałowice wg stanu na koniec 2021 roku aktywni zawodowo mieszkańcy gminy pracują w sektorze:

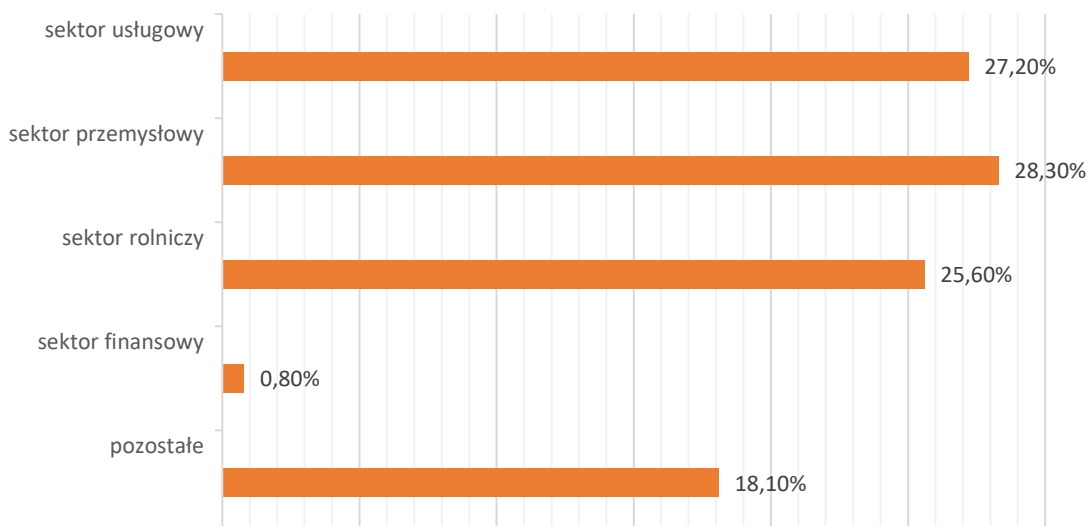

W rejestrze REGON zarejestrowanych było 1 867 podmiotów gospodarki narodowej, z czego 1 566 stanowiły osoby fizyczne prowadzące działalność gospodarczą. W 2022 roku zarejestrowano 128 nowych podmiotów, a 58 podmiotów zostało wyrejestrowanych. Na przestrzeni lat niezmiennie najwięcej (151) podmiotów zarejestrowano w roku 2019, a najmniej (96) w roku 2010. Najwięcej (86) podmiotów wykreślono z rejestru REGON w 2014 roku, najmniej (24) podmiotów wyrejestrowano natomiast w 2009 roku. Według danych z rejestru REGON wśród podmiotów posiadających osobowość prawną w gminie Michałowice najwięcej (140) jest stanowiących spółki handlowe z ograniczoną odpowiedzialnością. Analizując rejestr pod kątem liczby zatrudnionych pracowników można stwierdzić, że najwięcej (1 831) jest mikro-przedsiębiorstw, zatrudniających 0 - 9 pracowników. Udział podmiotów gospodarki narodowej o liczbie pracujących do 9 osób w ogólnej liczbie podmiotów wpisanych do rejestru REGON

³ Bez pracujących w jednostkach budżetowych działających w zakresie obrony narodowej i bezpieczeństwa publicznego, osób pracujących w gospodarstwach indywidualnych w rolnictwie, duchownych oraz pracujących w organizacjach, fundacjach i związkach; bez podmiotów gospodarczych o liczbie pracujących do 9 osób, wg faktycznego miejsca pracy i rodzaju działalności.

stanowi aż 98,1%. Wśród osób fizycznych prowadzących działalność gospodarczą w gminie Michałowice najczęściej deklarowanymi rodzajami przeważającej działalności są:

- Handel hurtowy i detaliczny; naprawa pojazdów samochodowych, włączając motocykle (17,6%)
- Działalność profesjonalna, naukowa i techniczna (13,9%).

Szczegółowy podział podmiotów gospodarki narodowej z terenu gminy Michałowice w podziale według sekcji PKD 2007 zaprezentowano w poniższej tabeli:

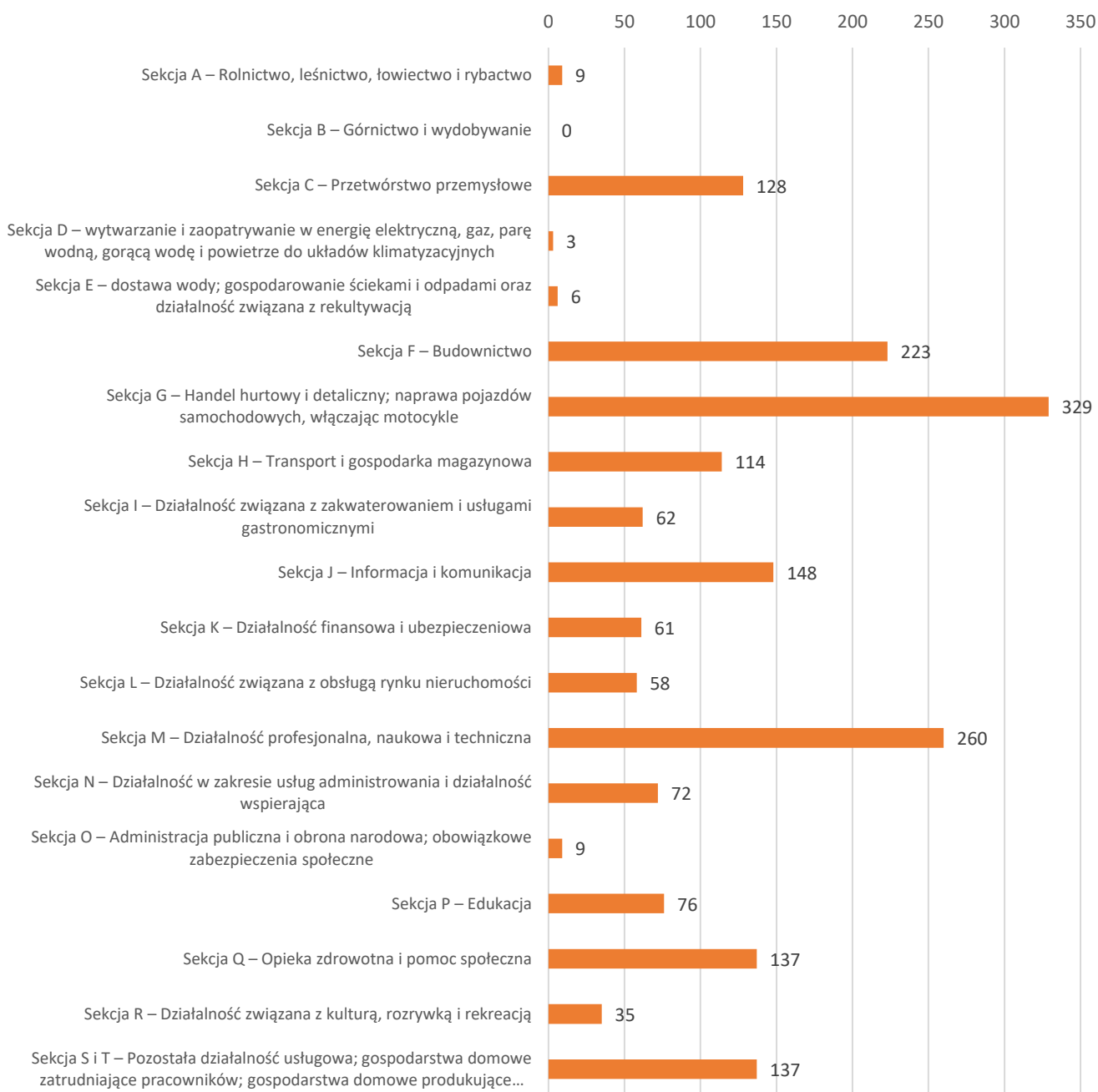

część I: Wójt, urząd gminy i samorządowe jednostki organizacyjne

1.1 Wójt, skarbnik, sekretarz

Wójt:	Antoni Rumian
Zastępca Wójta:	Jarosław Sadowski
Skarbnik:	Agata Krzyżak-Szota
Sekretarz:	Anna Długosz

1.2 Urząd Gminy Michałowice

Struktura organizacyjna Urzędu Gminy Michałowice

Aktualna struktura organizacyjna została ustalona zarządzeniem nr 344/2021 Wójta Gminy Michałowice z dnia 26 listopada 2021 r. w sprawie Regulaminu Organizacyjnego Urzędu Gminy Michałowice i wchodziła w życie z dniem 1 stycznia 2022 r. W 2022 r. zarządzeniem nr 488/2022 Wójta Gminy Michałowice z dnia 24 listopada 2022 r. dokonano modyfikacji schematu struktury organizacyjnej, wydzielając stanowisko ds. zamówień publicznych, podległe bezpośrednio Wójtowi Gminy.

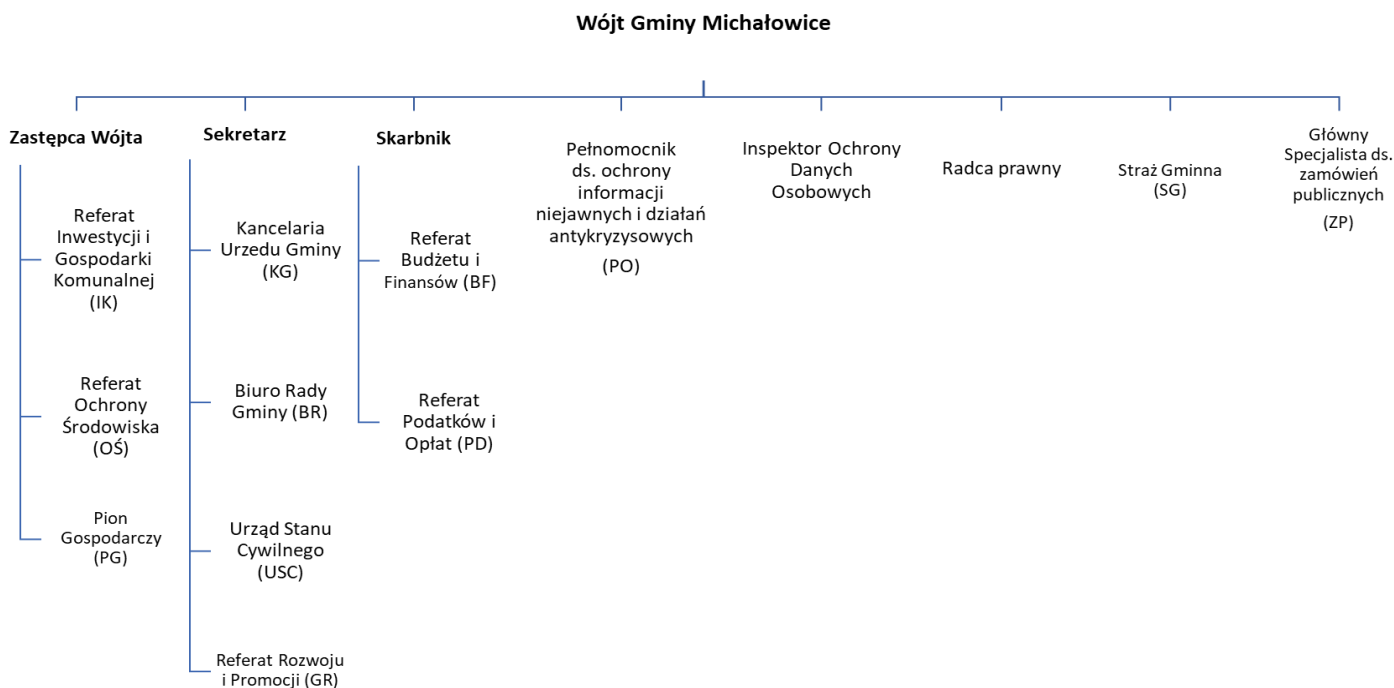

Wielkość zatrudnienia

W Urzędzie Gminy Michałowice w roku 2022 zatrudnionych na podstawie umowy o pracę było 55 osób.

W podziale na poszczególne referaty Urzędu Gminy Michałowice zatrudnienie rysowało się w następujący sposób:

Biuro Rady Gminy	1 osoba
Kancelaria Urzędu Gminy	8 osób (w tym Sekretarz Gminy)
Referat Budżetu i Finansów	8 osób
Referat Inwestycji i Gospodarki Komunalnej	10 osób
Referat Ochrony Środowiska	6 osób
Referat Podatków i Opłat	5 osób
Referat Rozwoju Gospodarczego	4 osoby
Urząd Stanu Cywilnego	3 osoby
Straż Gminna	2 osoby
Pion Gospodarczy	4 osoby
Pełnomocnik ds. ochrony informacji niejawnych i działań antykryzysowych	1 osoba
Radcowie prawni	2 osoby
Główny specjalista ds. zamówień publicznych	1 osoba

Koszty działalności

Koszty funkcjonowania Urzędu Gminy Michałowice wyniosły 5 893 217,83 zł, w tym wynagrodzenia 4 607 536,34 zł. Dane szczegółowe zawarte są w sprawozdaniu finansowym jednostki za rok 2022.

Wykorzystywany majątek

- ❖ Grunty: 16 655 081,15 zł brutto
- ❖ Budynki i budowle: 60 264 481,06 zł brutto
- ❖ Wartości niematerialne i prawne: 841 128,46 zł brutto
- ❖ Pozostałe środki trwałe⁴: 5 831 563,05 zł brutto

⁴ Pozostałe środki trwałe obejmują m.in. urządzenia, narzędzia, wyposażenie biurowe.

1.3 Informacje dotyczące gminnych jednostek organizacyjnych

1.3.1 Gminny Ośrodek Pomocy Społecznej w Michałowicach

Kierownictwo jednostki:

- ❖ Dyrektor Ośrodka: Monika Łopatowska
- ❖ Zastępca Dyrektora: Krzysztof Gryglik
- ❖ Główny Księgowy: Barbara Kolarska

Zakres wykonywanych zadań:

Ośrodek swoją działalnością obejmuje teren gminy Michałowice, a podstawowymi celami jego działania jest:

- 1) wspieranie osób i rodzin w przezwyciężaniu trudnych sytuacji życiowych, których nie są one w stanie pokonać wykorzystując własne uprawnienia, zasoby i możliwości,
- 2) wspieranie osób i rodzin w wysiłkach zmierzających do zaspokojenia niezbędnych potrzeb oraz umożliwienie im życia w warunkach odpowiadających godności człowieka,
- 3) podejmowanie działań zmierzających do życiowego usamodzielnienia osób i rodzin oraz do ich integracji ze środowiskiem,
- 4) prowadzenie poradnictwa i interwencji w zakresie przeciwdziałania przemocy w rodzinie w szczególności poprzez działania edukacyjne służące wzmocnieniu opiekuńczych i wychowawczych kompetencji rodziców w rodzinach zagrożonych przemocą w rodzinie,
- 5) wspieranie i praca z rodziną przeżywającą trudności w wypełnianiu funkcji opiekuńczo-wychowawczych poprzez zaplanowane działania mające na celu przywrócenie rodzinie zdolności do wypełniania tych funkcji.

Działania Ośrodka są skierowane na pomoc osobom i rodzinom we wzmacnianiu lub odzyskiwaniu przez nie zdolności do funkcjonowania w społeczeństwie oraz na tworzeniu warunków sprzyjających temu celowi.

Zadania Gminy realizowane przez Ośrodek w zakresie pomocy społecznej to w szczególności:

- 1) tworzenie warunków organizacyjnych funkcjonowania pomocy społecznej, w tym rozbudowa niezbędnej infrastruktury socjalnej,
- 2) dokonywanie analizy i oceny zjawisk rodzących zapotrzebowanie na świadczenia z pomocy społecznej,
- 3) realizowanie zadań wynikających z rozeznaczonych potrzeb społecznych,
- 4) opracowywanie, wdrażanie i koordynowanie realizacji strategii rozwiązywania problemów społecznych ze szczególnym uwzględnieniem programów pomocy społecznej, profilaktyki i rozwiązywania problemów alkoholowych i innych, których celem jest integracja osób i rodzin z grup szczególnego ryzyka,
- 5) udzielanie pomocy środowiskowej i instytucjonalnej osobom oraz rodzinom znajdującym się w trudnych warunkach życiowych,

- 6) przyznawanie i wypłacanie przewidzianych ustawą o pomocy społecznej świadczeń,
- 7) pobudzanie społecznej aktywności w zaspokajaniu niezbędnych potrzeb życiowych osób i rodzin,
- 8) prowadzenie pracy socjalnej skierowanej na pomoc osobom i rodzinom we wzmacnianiu lub odzyskiwaniu zdolności do funkcjonowania w społeczeństwie oraz tworzeniu warunków sprzyjających temu celowi,
- 9) rozwijanie nowych form pomocy społecznej i samopomocy w ramach zidentyfikowanych potrzeb,
- 10) wdrażanie i koordynowanie realizacji usług społecznych,
- 11) ustawiczne doskonalenie kwalifikacji zawodowych pracowników Ośrodka.

Ponadto Ośrodkowi przypisana została realizacja zadań wynikających z rozeznaczonych potrzeb Gminy, z rządowych programów pomocy społecznej oraz ustaw, w tym w szczególności:

- 1) wynikających z ustawy o świadczeniach rodzinnych,
- 2) wynikających z ustawy o ustaleniu i wypłacie zasiłków dla opiekunów,
- 3) wynikających z ustawy o pomocy osobom uprawnionym do alimentów,
- 4) wynikających z ustawy o pomocy państwa w wychowywaniu dzieci,
- 5) wynikających z ustawy o wsparciu kobiet w ciąży i rodzin „Za życiem”,
- 6) wynikających z ustawy o świadczeniach opieki zdrowotnej finansowanych ze środków publicznych,
- 7) wynikających z ustawy o Karcie Dużej Rodziny,
- 8) wynikających z ustawy o wspieraniu rodziny i systemie pieczy zastępczej,
- 9) wynikających z ustawy o przeciwdziałaniu przemocy w rodzinie,
- 10) wynikających z ustawy o wychowaniu w trzeźwości i przeciwdziałaniu alkoholizmowi, a także ustawy o przeciwdziałaniu narkomanii,
- 11) wynikających z ustawy o systemie oświaty, w zakresie prowadzenia postępowań o ustalenie prawa do pomocy materialnej o charakterze socjalnym,
- 12) wynikających z ustawy o dodatku osłonowym,
- 13) wynikających z ustawy o dodatku węglowym,
- 14) wynikających z ustawy o szczególnych rozwiązaniach w zakresie niektórych źródeł ciepła w związku z sytuacją na rynku paliw,
- 15) wynikających z ustawy o pomocy obywatelom Ukrainy w związku z konfliktem zbrojnym na terytorium państwa,
- 16) wynikających z ustawy o szczególnych rozwiązaniach służących ochronie odbiorców energii elektrycznej w 2023 r. w związku z sytuacją na rynku energii elektrycznej,
- 17) realizacja rządowych programów z obszaru pomocy społecznej,
- 18) kierowanie wniosków o ustalenie niezdolności do pracy, niepełnosprawności i stopnia niepełnosprawności do organów określonych odrębnymi przepisami,
- 19) inicjowanie postępowań o roszczenia alimentacyjne na rzecz obywateli, na zasadach określonych w odrębnych przepisach.

Wielkość zatrudnienia:

Stan zatrudnienia na dzień 31 grudnia 2022 roku w Gminnym Ośrodku Pomocy Społecznej w Michałowicach to ogółem 17 osób, w wymiarze 16,5 etatów (z czego 1 osoba przebywała na 0,5 etatu na urlopie rodzicielskim).

Koszty działalności:

W 2022 roku gmina Michałowice na wydatki w grupie „wynagrodzenia” wydała 2 116 238, 49 zł z czego na zadania własne o charakterze obowiązkowym, jakim jest „(...) utrzymanie ośrodka pomocy społecznej, w tym zapewnienie środków na wynagrodzenia pracowników” (art. 17 ust. 1 pkt 18 ustawy o pomocy społecznej) wydatkowała kwotę 1 868 144,79 zł co stanowiło 10,20% ogólnej kwoty, jaką Ośrodek wydał na realizację wszystkich zadań własnych Gminy oraz zadań zleconych z budżetu państwa, tj. kwoty 18 313 560,56 zł. Dane szczegółowe zawarte są w sprawozdaniu finansowym jednostki za rok 2022.

Wykorzystywany majątek:

- ❖ Grunty: 95 897,00 zł brutto
- ❖ Budynki i budowle: 706 425,07 zł brutto
- ❖ Wartości niematerialne i prawne: 40 275,91 zł brutto
- ❖ Pozostałe środki trwałe⁵: 354 206, 02 zł brutto

1.3.2 Centrum Obsługi Edukacji w Michałowicach

Kierownictwo jednostki:

- ❖ Dyrektor: Aleksandra Antczak
- ❖ Główna Księgowa: Elżbieta Bednarczyk

Zakres wykonywanych zadań:

Centrum Obsługi Edukacji w Michałowicach prowadzi w całości zadania z zakresu rachunkowości, sprawozdawczości jednostek oświatowych Gminy Michałowice. Do zakresu działania Centrum należy:

- 1) w zakresie obsługi finansowej: bieżąca informacja o sytuacji finansowej i realizacji budżetu oraz sprawozdawczość, prowadzenie obsługi rachunków bankowych, sporządzanie list wynagrodzeń pracowników jednostek obsługiwanych, dokonywanie wypłat wynagrodzeń oraz naliczanie i odprowadzanie związanych z tym świadczeń obligatoryjnych na rzecz ZUS, US, itp.,
- 2) w zakresie obsługi rachunkowej: określenie zasad (polityki) rachunkowości, prowadzenie ksiąg rachunkowych, przeprowadzanie inwentaryzacji aktywów i pasywów,

⁵ Pozostałe środki trwałe obejmują m.in. urządzenia, narzędzia, wyposażenie biurowe.

- 3) w zakresie obsługi administracyjno-organizacyjnej: prowadzenie sprawozdawczości statystycznej, współpraca z dyrektorami jednostek obsługiwanych w zakresie realizacji rządowych programów pomocowych, w tym rozliczanie przyznanych dotacji,
- 4) realizacja innych zadań będących zadaniami organu prowadzącego zleconych do prowadzenia Centrum, a w szczególności:
 - a) obsługa finansowo - księgowo oraz prowadzenie i koordynowanie działań w zakresie funduszu zdrowotnego dla nauczycieli,
 - b) obsługa finansowo - księgowo oraz prowadzenie i koordynowanie działań w zakresie dofinansowania kształcenia i doskonalenia zawodowego nauczycieli,
 - c) obsługa finansowo - księgowo oraz przyjmowanie zgłoszeń pracodawców o zawieraniu umów z pracownikami młodocianymi,
 - d) prowadzenie i koordynowanie działań w zakresie systemu informacji oświatowej, w tym prowadzenie bazy danych oświatowych w zakresie zadań przewidzianych dla organu prowadzącego,
 - e) prowadzenie ewidencji niepublicznych placówek oświatowych oraz jednostek opieki nad dziećmi do lat 3,
 - f) udzielanie i rozliczanie dotacji dla publicznych placówek oświatowych prowadzonych przez osoby prawne inne niż jednostki samorządu terytorialnego,
 - g) organizacja dowozu uczniów, w tym uczniów niepełnosprawnych, do szkół oraz placówek oświatowych,
 - h) planowanie sieci i obwodów placówek oświatowych,
 - i) kontrola spełniania obowiązku nauki przez młodzież zamieszkałą na terenie gminy,
 - j) koordynowanie i nadzorowanie przebiegu rekrutacji dzieci do placówek oświatowych,
 - k) weryfikacja projektów organizacyjnych placówek oświatowych pod kątem zgodności z obowiązującymi przepisami prawa i zabezpieczenia środków finansowych,
 - l) obsługa administracyjna postępowań egzaminacyjnych na stopień nauczyciela mianowanego i przygotowywanie decyzji w tym zakresie,
 - m) prowadzenie spraw związanych z przeprowadzaniem konkursu na dyrektora placówki oświatowej,
 - n) prowadzenie spraw związanych z nagrodami Małopolskiego Kuratora Oświaty i Wójta Gminy Michałowice,
 - o) współpraca z dyrektorami jednostek obsługiwanych w zakresie prowadzenia prawidłowej polityki kadrowej,
 - p) przygotowywanie projektów uchwał Rady Gminy Michałowice i zarządzeń Wójta Gminy Michałowice dotyczących oświaty i jednostek obsługiwanych,
 - q) opracowywanie rocznych informacji o stanie realizacji zadań oświatowych,
 - r) współdziałanie z jednostkami organizacyjnymi Gminy Michałowice i instytucjami w zakresie funkcjonowania oświaty oraz realizacji polityki oświatowej Gminy,
 - s) prowadzenie spraw związanych z dofinansowaniem pracodawcom kosztów kształcenia młodocianych pracowników,
 - t) prowadzenie spraw związanych z egzekucją obowiązku szkolnego i obowiązku nauki

- u) opracowywanie wniosków o dofinansowanie projektów edukacyjnych dofinansowanych z budżetu państwa i środków funduszy międzynarodowych, w tym z Unii Europejskiej,
- v) realizowanie i koordynowanie projektów i programów edukacyjnych, zdrowotnych i profilaktycznych, w tym we współpracy z Gminnym Ośrodkiem Pomocy Społecznej oraz szkołami i placówkami oświatowymi,
- w) prowadzenie spraw związanych z kształceniem, wychowaniem i opieką, w tym: nauczanie indywidualne, wczesne wspomaganie rozwoju dziecka, kształcenie specjalne.

Wielkość zatrudnienia:

Stan zatrudnienia na dzień 31 grudnia 2022 roku w Centrum Obsługi Edukacji w Michałowicach to 8 osób.

Koszty działalności:

Koszty funkcjonowania Centrum Obsługi Edukacji w Michałowicach wyniosły 1 591 255,50 zł, w tym wynagrodzenia 866 567,39 zł. Dane szczegółowe zawarte są w sprawozdaniu finansowym jednostki za rok 2022.

Wykorzystywany majątek:

- ❖ Wartości niematerialne i prawne: 41 085,84 zł brutto
- ❖ Pozostałe środki trwałe: 147 297,75 zł brutto

1.3.3 Jednostki oświatowe- szkoły podstawowe i przedszkole

Zakres wykonywanych zadań:

Zgodnie z ustawą z dnia 14 grudnia 2016 r. - Prawo oświatowe - system oświaty zapewnia w szczególności:

- 1) realizację prawa każdego obywatela Rzeczypospolitej Polskiej do kształcenia się oraz prawa dzieci i młodzieży do wychowania i opieki, odpowiednich do wieku i osiągniętego rozwoju,
- 2) wspomaganie przez szkołę wychowawczej roli rodziny,
- 3) wychowanie rozumiane jako wspieranie dziecka w rozwoju ku pełnej dojrzałości w sferze fizycznej, emocjonalnej, intelektualnej, duchowej i społecznej, wzmacniane i uzupełniane przez działania z zakresu profilaktyki problemów dzieci i młodzieży,
- 4) możliwość zakładania i prowadzenia szkół i placówek przez różne podmioty,
- 5) dostosowanie treści, metod i organizacji nauczania do możliwości psychofizycznych uczniów, a także możliwość korzystania z pomocy psychologiczno-pedagogicznej i specjalnych form pracy dydaktycznej,

- 6) możliwość pobierania nauki we wszystkich typach szkół przez dzieci i młodzież niepełnosprawną, niedostosowaną społecznie i zagrożoną niedostosowaniem społecznym, zgodnie z indywidualnymi potrzebami rozwojowymi i edukacyjnymi oraz predyspozycjami,
- 7) opiekę nad uczniami niepełnosprawnymi przez umożliwianie realizowania zindywidualizowanego procesu kształcenia, form i programów nauczania oraz zajęć rewalidacyjnych,
- 8) opiekę nad uczniami szczególnie uzdolnionymi poprzez umożliwianie realizowania indywidualnych programów nauczania oraz ukończenia szkoły każdego typu w skróconym czasie,
- 9) upowszechnianie dostępu do szkół, których ukończenie umożliwia dalsze kształcenie w szkołach wyższych,
- 10) możliwość uzupełniania przez osoby dorosłe wykształcenia ogólnego, zdobywania lub zmiany kwalifikacji zawodowych i specjalistycznych,
- 11) zmniejszanie różnic w warunkach kształcenia, wychowania i opieki między poszczególnymi regionami kraju, a zwłaszcza ośrodkami wielkomijskimi i wiejskimi,
- 12) kształtowanie u uczniów postaw prospołecznych, w tym poprzez możliwość udziału w działaniach z zakresu wolontariatu, sprzyjających aktywnemu uczestnictwu uczniów w życiu społecznym,
- 13) upowszechnianie wśród dzieci i młodzieży wiedzy i umiejętności niezbędnych do aktywnego uczestnictwa w kulturze i sztuce narodowej i światowej,
- 14) utrzymywanie bezpiecznych i higienicznych warunków nauki, wychowania i opieki w szkołach i placówkach,
- 15) upowszechnianie wśród dzieci i młodzieży wiedzy o zasadach zrównoważonego rozwoju oraz kształtowanie postaw sprzyjających jego wdrażaniu w skali lokalnej, krajowej i globalnej,
- 16) opiekę uczniom pozostającym w trudnej sytuacji materialnej i życiowej,
- 17) dostosowywanie kierunków i treści kształcenia do wymogów rynku pracy,
- 18) kształtowanie u uczniów postaw przedsiębiorczości i kreatywności sprzyjających aktywnemu uczestnictwu w życiu gospodarczym, w tym poprzez stosowanie w procesie kształcenia innowacyjnych rozwiązań programowych, organizacyjnych lub metodycznych,
- 19) przygotowywanie uczniów do wyboru zawodu i kierunku kształcenia,
- 20) warunki do rozwoju zainteresowań i uzdolnień uczniów przez organizowanie zajęć pozalekcyjnych i pozaszkolnych oraz kształtowanie aktywności społecznej i umiejętności spędzania czasu wolnego,
- 21) upowszechnianie wśród dzieci i młodzieży wiedzy o bezpieczeństwie oraz kształtowanie właściwych postaw wobec zagrożeń, w tym związanych z korzystaniem z technologii informacyjno-komunikacyjnych, i sytuacji nadzwyczajnych,
- 22) kształtowanie u uczniów umiejętności sprawnego posługiwania się technologiami informacyjno-komunikacyjnymi.

1.3.3.1 Szkoła Podstawowa im. Jana Pawła II w Michałowicach

Kierownictwo jednostki:

- ❖ Dyrektor: Jarosław Kozłowski
- ❖ Wicedyrektor: Marta Maracha

Wielkość zatrudnienia:

Stan zatrudnienia wg systemu płacowego Vulcan na dzień 30 września 2022 roku w Szkole Podstawowej im. Jana Pawła II w Michałowicach kształtował się następująco:

- 47 nauczycieli zatrudnionych w pełnym wymiarze i 7 nauczycieli w niepełnym wymiarze czasu pracy (w sumie 3,79 etatu),
- 15 osób administracji i obsługi (13,2 etatów).

Koszty działalności:

Koszty funkcjonowania Szkoły Podstawowej im. Jana Pawła II w Michałowicach wyniosły 7 075 098,22 zł, w tym wynagrodzenia 5 638 184,86 zł. Dane szczegółowe zawarte są w sprawozdaniu finansowym jednostki za rok 2022.

Wykorzystywany majątek:

- ❖ Grunty: 88 248,00 zł brutto
- ❖ Budynki i budowle: 6 346 924,74 zł brutto
- ❖ Wartości niematerialne i prawne: 55 185,60 zł brutto
- ❖ Zbiory biblioteczne: 184 325,22 zł brutto
- ❖ Pozostałe środki trwałe: 802 292,27 zł brutto

1.3.3.2 Szkoła Podstawowa im. ks. Jana Długosza w Raciborowicach

Kierownictwo jednostki:

- ❖ Dyrektor: Dorota Kolemba
- ❖ Wicedyrektor: Anna Hrynczuk-Łabno

Wielkość zatrudnienia:

Stan zatrudnienia wg systemu płacowego Vulcan na dzień 30 września 2022 roku w Szkole Podstawowej im. ks. Jana Długosza w Raciborowicach kształtował się następująco:

- 30 nauczycieli zatrudnionych w pełnym wymiarze i 10 nauczycieli w niepełnym wymiarze czasu pracy (w sumie 6,33 etatu),
- 9 osób administracji i obsługi w pełnym wymiarze oraz 3 pracowników administracji i obsługi w niepełnym wymiarze czasu pracy (w sumie 1,25 etatu).

Koszty działalności:

Koszty funkcjonowania Szkoły Podstawowej im. ks. Jana Długosza w Raciborowicach wyniosły 4 572 046,30 zł, w tym wynagrodzenia 3 524 388,82 zł. Dane szczegółowe zawarte są w sprawozdaniu finansowym jednostki za rok 2022.

Wykorzystywany majątek:

- ❖ Grunty: 12 300,00 zł brutto
- ❖ Budynki i budowle: 7 859 107,01 zł brutto
- ❖ Wartości niematerialne i prawne: 21 871,78 zł brutto
- ❖ Zbiory biblioteczne: 122 041,01 brutto
- ❖ Pozostałe środki trwałe: 477 510,44 zł brutto

1.3.3.3 Szkoła Podstawowa im. św. Królowej Jadwigi w Więclawicach Starych

Kierownictwo jednostki:

- ❖ Dyrektor: Monika Wołek
- ❖ Wicedyrektor: Barbara Dziarkowska

Wielkość zatrudnienia:

Stan zatrudnienia wg systemu płacowego Vulcan na dzień 30 września 2022 roku w Szkole Podstawowej im. św. Królowej Jadwigi w Więclawicach Starych kształtował się następująco:

- 30 nauczycieli w pełnym wymiarze czasu pracy i 11 nauczycieli w niepełnym wymiarze czasu pracy (w sumie 5,41 etatu),
- 7 pracowników administracji i obsługi w pełnym wymiarze czasu pracy i 11 pracowników administracji i obsługi w niepełnym wymiarze czasu pracy (w sumie 7,25 etatu).

Koszty działalności:

Koszty funkcjonowania Szkoły Podstawowej im. św. Królowej Jadwigi w Więclawicach Starych wyniosły 4 737 601,27 zł, w tym wynagrodzenia – 3 670 018,42 zł. Dane szczegółowe zawarte są w sprawozdaniu finansowym jednostki za rok 2022.

Wykorzystywany majątek:

- ❖ Budynki i budowle: 3 954 418,99 zł brutto
- ❖ Wartości niematerialne i prawne: 17 648,72 zł brutto
- ❖ Zbiory biblioteczne: 148 334,12 zł brutto
- ❖ Pozostałe środki trwałe: 646 617,55 zł brutto

1.3.3 Przedszkole Publiczne w Michałowicach

Kierownictwo jednostki:

- ❖ Dyrektor: Elżbieta Tochowicz -Zubelska
- ❖ Wicedyrektor: Anita Prokuska

Wielkość zatrudnienia:

Stan zatrudnienia wg systemu płacowego Vulcan na dzień 30 września 2022 roku w Przedszkolu Publicznym w Michałowicach kształtował się następująco:

- 11 nauczycieli w pełnym wymiarze czasu pracy i 3 nauczycieli w niepełnym wymiarze czasu pracy (w sumie 1,17 etatu),
- 8 pracowników administracji i obsługi w pełnym wymiarze czasu pracy i 1 pracownik administracji w niepełnym wymiarze czasu pracy (0,5 etatu).

Koszty działalności:

Koszty funkcjonowania Przedszkola Publicznego w Michałowicach wyniosły 891 278,32 zł, w tym wynagrodzenia – 475 301,35 zł. Dane szczegółowe zawarte są w sprawozdaniu finansowym jednostki za rok 2022. Podkreślić należy że przedszkole funkcjonuje od 28 lipca, a działalność dydaktyczną prowadzi od 1 września 2022r.

Wykorzystywany majątek:

- ❖ Budynki i budowle: 8 125 590,75 zł brutto
- ❖ Wartości niematerialne i prawne: 4 329,60 zł brutto
- ❖ Pozostałe środki trwałe: 100 444,36 zł brutto

1.3.4 Centrum Kultury i Promocji w Michałowicach

Kierownictwo jednostki:

- ❖ Dyrektor: Mirosław Warchołek
- ❖ Zastępca dyrektora: Adrianna Siudek-Kura
- ❖ Główny Księgowy: Agata Krzyżak-Szota

Zakres wykonywanych zadań:

Centrum Kultury i Promocji w Michałowicach służy upowszechnianiu i rozwojowi kultury, a także krzewieniu kultury fizycznej. Do zakresu działania Centrum Kultury i Promocji w Michałowicach w szczególności należy:

- 1) edukacja kulturalna i wychowanie przez sztukę,
- 2) gromadzenie, dokumentowanie, tworzenie, ochrona i udostępnianie dóbr kultury,
- 3) tworzenie warunków dla rozwoju amatorskiego ruchu artystycznego oraz zainteresowania wiedzą i sztuką,

- 4) tworzenie warunków dla rozwoju folkloru, a także rękodzieła ludowego i artystycznego,
- 5) rozpoznawanie, rozbudzanie i zaspokajanie potrzeb oraz zainteresowań kulturalnych,
- 6) współpraca ze Stowarzyszeniami w celu promocji i upowszechniania kultury na terenie Gminy,
- 7) promocja Gminy Michałowice poprzez tworzenie wydawnictw z nią związanych, organizowanie imprez i uczestnictwo w targach,
- 8) prowadzenie kina.

Wielkość zatrudnienia:

Stan zatrudnienia na podstawie umów o pracę na dzień 31 grudnia 2022 roku w Centrum Kultury i Promocji w Michałowicach to 6 osób.

Koszty działalności:

Koszty funkcjonowania Centrum Kultury i Promocji w Michałowicach wyniosły 1 727 784,55 zł, w tym wynagrodzenia 709 839,23 zł (łącznie z tytułu umów o pracę oraz umów zlecenia i o dzieło). Dane szczegółowe zawarte są w sprawozdaniu finansowym jednostki za rok 2022.

Dotacja z budżetu Gminy Michałowice w roku 2022 wyniosła: 1 170 000,00 zł.

Wykorzystywany majątek:

- ❖ Wartości niematerialne i prawne: 22 998,46 zł brutto
- ❖ Pozostałe środki trwałe: 720 799,40 zł brutto

1.3.5 Biblioteka Publiczna Gminy Michałowice

Kierownictwo jednostki:

- ❖ Dyrektor: Anna Boczkowska
- ❖ Zastępca dyrektora: Elżbieta Bednarczyk
- ❖ Główny Księgowy: Bożena Dziadoń

Zakres wykonywanych zadań:

Biblioteka służy rozwijaniu i zaspakajaniu potrzeb oświatowych, informacyjnych i kulturalnych społeczności Gminy oraz upowszechnianiu wiedzy i kultury. Do zakresu działań Biblioteki należy:

- 1) gromadzenie, opracowywanie, przechowywanie i ochrona materiałów bibliotecznych,
- 2) udostępnianie zbiorów bibliotecznych na miejscu, wypożyczanie na zewnątrz, prowadzenie wypożyczalni międzybibliotecznych z uwzględnieniem potrzeb wszystkich mieszkańców Gminy,
- 3) prowadzenie działalności informacyjnej, bibliograficznej, udostępnianie informacji własnych i zewnętrznych,
- 4) popularyzacja książek, informacji, wiedzy i czytelnictwa poprzez organizację różnego rodzaju imprez,

- 5) współpraca z bibliotekami wchodzącymi w skład ogólnokrajowej sieci bibliotecznej w zakresie rozwijania i zaspakajania potrzeb wszystkich mieszkańców Gminy,
- 6) współdziałanie z innymi instytucjami upowszechniania kultury, organizacjami i stowarzyszeniami w zakresie rozwijania i zaspakajania kulturalnych i oświatowych potrzeb społeczeństwa,
- 7) doskonalenie form i metod pracy bibliotecznej poprzez wykorzystywanie nowych możliwości technicznych w tej dziedzinie.

Wielkość zatrudnienia:

Stan zatrudnienia na podstawie umów o pracę na dzień 31 grudnia 2022 roku w Bibliotece Publicznej Gminy Michałowice to 8 osób (7,5 etatu).

Koszty działalności:

Koszty funkcjonowania Biblioteki Publicznej Gminy Michałowice wyniosły: 923 035,05 zł, w tym wynagrodzenia 483 774,17 zł. Dane szczegółowe zawarte są w sprawozdaniu finansowym jednostki za rok 2022.

Dotacja z budżetu Gminy Michałowice w roku 2022 wyniosła: 874 000 zł.

Wykorzystywany majątek:

- ❖ Budynki i budowle: 3 550 809,77 zł brutto
- ❖ Grunty: 334 500,44 zł brutto
- ❖ Wartości niematerialne i prawne: 8 805,88 zł brutto
- ❖ Zbiory biblioteczne: 573 268,31 zł brutto
- ❖ Pozostałe środki trwałe: 318 518,08 zł brutto

1.3.6 *Wodociągi Michałowice Sp. z o.o.*⁶

Kierownictwo jednostki:

Zarząd:

- ❖ Prezes Zarządu: Piotr Kącki

Rada Nadzorcza:

- ❖ Przewodniczący: Magdalena Doniec
- ❖ Wiceprzewodnicząca: Anna Długosz
- ❖ Członek: Barbara Tłustowska

⁶ Z dniem 3 stycznia 2022 r. 2022 r. uległa zmianie dotychczasowa nazwa spółki: Przedsiębiorstwo Usług Komunalnych w Michałowicach Sp. z o.o. na Wodociągi Michałowice Spółka z ograniczoną odpowiedzialnością.

Zakres wykonywanych zadań:

Zadaniem Wodociągów Michałowice Sp. z o.o. jest bieżące zaspakajanie potrzeb ludności w zakresie zbiorowego zaopatrzenia w wodę oraz zbiorowego odprowadzania ścieków. Do zadań spółki należy w szczególności:

- 1) produkcja i sprzedaż wody oraz zapewnienie ciągłości jej dostaw,
- 2) eksploatacja, konserwacja, remonty, modernizacja urządzeń służących do produkcji oraz dystrybucji wody, w tym sieci wodociągowej,
- 3) wywóz nieczystości płynnych,
- 4) eksploatacja, konserwacja, remonty i modernizacja sieci kanalizacyjnej,
- 5) usuwanie awarii urządzeń wodno-kanalizacyjnych,
- 6) naliczanie i pobieranie opłat za wodę i nieczystości płynne.

Wielkość zatrudnienia:

Stan zatrudnienia na dzień 31 grudnia 2022 roku w Wodociągach Michałowice Sp. z o.o. to 17 osób.

Koszty działalności:

Koszty funkcjonowania Wodociągów Michałowice Sp. z o.o. wyniosły 4 618 456,31 zł, w tym wynagrodzenia 1 337 093,06 zł. Dane szczegółowe zawarte są w sprawozdaniu finansowym spółki za rok 2022.

Wodociągi Michałowice Sp. z o.o. w 2022 roku otrzymało dokapitalizowanie z budżetu gminy w kwocie 75 000 zł na realizację inwestycji polegającej na wykonaniu obudowy studni wierconej K-1 zlokalizowanej na działce nr ew. 115/3 obr. 0003 Kozierów gm. Michałowice wraz ze sterowaniem i zagospodarowaniem terenu oraz włączeniem do zbiornika wody pitnej.

część II: Zadania i kompetencje wójta

Zadania własne gminy określa art. 7 ust. 1 ustawy o samorządzie gminnymi i zgodnie z tym katalogiem opracowano zaprezentowane poniżej zadania zrealizowane w roku 2022.

2.1 Ład przestrzenny

Ład przestrzenny to takie kształtowanie przestrzeni, które tworzy harmonijną całość oraz uwzględnia w uporządkowanych relacjach wszelkie uwarunkowania i wymagania funkcjonalne, społeczno-gospodarcze, środowiskowe, kulturowe oraz kompozycyjno-estetyczne. Przytoczona powyżej definicja ładu przestrzennego zawarta została w art. 2 pkt 1 ustawy z dnia 27 marca 2003 r. o planowaniu i zagospodarowaniu przestrzennym.

Ustalenie przeznaczenia terenu, rozmieszczenie inwestycji celu publicznego oraz określenie sposobów zagospodarowania i warunków zabudowy terenu następuje w miejscowym planie zagospodarowania przestrzennego. Miejscowy plan zagospodarowania przestrzennego, stanowiący akt prawa miejscowego, jest instrumentem realizacji polityki przestrzennej zawartej w studium uwarunkowań i kierunków zagospodarowania przestrzennego gminy. Teren gminy Michałowice objęty jest w 100% miejscowym planem zagospodarowania przestrzennego.

Miejscowy Plan Zagospodarowania Przestrzennego Gminy Michałowice dla:

- ❖ obszaru *Gmina Michałowice Zachód* został przyjęty uchwałą nr XVIII/100/2016 Rady Gminy Michałowice z dnia 29 lutego 2016 r.,
- ❖ obszaru *Gmina Michałowice Północ* został przyjęty uchwałą nr XVIII/101/2016 Rady Gminy Michałowice z dnia 29 lutego 2016r.,
- ❖ obszaru *Gmina Michałowice Południe* został przyjęty uchwałą nr XVIII/102/2016 Rady Gminy Michałowice z dnia 29 lutego 2016r.
- ❖ *obszaru I* został przyjęty uchwałą nr XLVI/383/2006 Rady Gminy Michałowice z dnia 31 maja 2006 r.
- ❖ obszaru *Gmina Michałowice Centrum* został przyjęty uchwałą Nr XXXVI/283/2021 Rady Gminy Michałowice z dnia 8 lipca 2021 r.

W 2021 roku zgodnie z uchwałą nr XXXVI/284/2021 z dnia 8 lipca 2021r. przystąpiono do sporządzenia miejscowych planów zagospodarowania przestrzennego Gminy Michałowice dla obszarów:

- ❖ *Gmina Michałowice Zachód*, który obejmuje miejscowości: Górna Wieś, Michałowice, Wilczkowice, Kozierów, Zerwana
- ❖ *Gmina Michałowice Północ*, który obejmuje miejscowości: Masłomiąca, Sieborowice, Więclawice Dworskie, Zagórzyce Stare, Zagórzyce Dworskie, Wola Więclawska

- ❖ *Gmina Michałowice Południe*, który obejmuje miejscowości: Kończyce, Książniczki, Młodziejowice, Pielgrzymowice, Więclawice Stare, Zdzięstawice, Raciborowice (z wyłączeniem części dz. nr 353/69).

W 2022 roku realizowana była, zgodnie z art. 36 ustawy z dnia 27 marca 2003 r. o planowaniu i zagospodarowaniu przestrzennym, opłata planistyczna, która jest formą daniny publicznej płaconej przez właściciela nieruchomości na rzecz gminy. Obowiązek zapłaty opłaty planistycznej powstaje, jeżeli wskutek uchwalenia lub zmiany miejscowego planu zagospodarowania przestrzennego wzrosła wartość objętej nim działki. W 2022 roku poniesiono wydatki związane z wyceną zmiany wartości nieruchomości w związku z uchwaleniem MPZP (operaty szacunkowe) w kwocie 2 337 zł. Dochody z opłaty planistycznej w roku 2022 wyniosły 92 469,01 zł. Zaległości w realizacji tego tytułu wynoszą 120 581,95 zł. W celu ściągania wskazanych zaległości podejmowane są liczne kroki, włącznie z wpisami długu do hipoteki, jednak część tych zaległości jest trudno ściągalna, co ma w oczywisty negatywny wpływ na budżet gminy Michałowice.

Ład przestrzenny to także kwestia dbałości o nazewnictwo ulic. W roku 2022 podjęto działania w tym zakresie, które poskutkowały podjęciem następujących uchwał:

- ❖ Uchwała Nr XLV/360/2022 Rady Gminy Michałowice z dnia 28 lutego 2022 r. w sprawie przedłużenia istniejącej nazwy ulicy Czekoladowej w miejscowości Michałowice
- ❖ Uchwała Nr XLV/362/2022 Rady Gminy Michałowice z dnia 28 lutego 2022 r. w sprawie nadania nazwy ulicy Radości w miejscowości Michałowice
- ❖ Uchwała Nr XLV/361/2022 Rady Gminy Michałowice z dnia 28 lutego 2022 r. w sprawie nadania nazwy ulicy Pistacjowa w miejscowości Michałowice
- ❖ Uchwała Nr XLV/363/2022 Rady Gminy Michałowice z dnia 28 lutego 2022 r. w sprawie nadania nazwy ulicy Konwaliowa w miejscowości Pielgrzymowice
- ❖ Uchwała Nr XLVI/376/2022 Rady Gminy Michałowice z dnia 24 marca 2022 r. w sprawie nadania nazwy ulicy Pod Jabłoniami w miejscowości Michałowice
- ❖ Uchwała Nr XLVIII/396/2022 Rady Gminy Michałowice z dnia 12 maja 2022 r. w sprawie nadania nazwy ulicy Morelowej w miejscowości Michałowice
- ❖ Uchwała Nr XLVIII/397/2022 Rady Gminy Michałowice z dnia 12 maja 2022 r. w sprawie przedłużenia istniejącej nazwy ulicy Cichej w miejscowości Raciborowice
- ❖ Uchwała Nr XLVIII/395/2022 Rady Gminy Michałowice z dnia 12 maja 2022 r. w sprawie nadania nazwy ulicy Niepokalanego Serca Maryi w miejscowości Michałowice
- ❖ Uchwała Nr XLVIII/394/2022 Rady Gminy Michałowice z dnia 12 maja 2022 r. w sprawie nadania nazw ulic w miejscowości Więclawice Stare
- ❖ Uchwała Nr XLVIII/393/2022 Rady Gminy Michałowice z dnia 12 maja 2022 r. w sprawie likwidacji nazwy ulicy Klinówka w miejscowości Zdzięstawice
- ❖ Uchwała Nr LVI/462/2022 Rady Gminy Michałowice z dnia 28 grudnia 2022 r. w sprawie nadania nazwy ulicom Krakowska i Magiczna w Wilczkowicach
- ❖ Uchwała Nr LVI/461/2022 Rady Gminy Michałowice z dnia 28 grudnia 2022 r. w sprawie nadania nazw ulic w miejscowości Zerwana

2.2 Gospodarka nieruchomościami

Gospodarka nieruchomościami stanowi jedno z najważniejszych zadań własnych gminy. Jej prowadzenie ustawodawca powierzył zarówno organowi wykonawczemu, jak i stanowiącemu, przypisując każdemu z nich odrębny zakres kompetencji. Zgodnie z art. 23 w związku z art. 25 ustawy z 21 sierpnia 1997 r. o gospodarce nieruchomościami gminnym zasobem nieruchomości gospodaruje wójt. Wśród różnych zagadnień związanych z tym zakresem można zwrócić uwagę na ewidencjonowanie nieruchomości, zabezpieczanie ich przed zniszczeniem i uszkodzeniem, ale również prowadzenie szeroko rozumianego obrotu tymi nieruchomościami. Co ważne, zbywanie, nabywanie nieruchomości, ich wydzierżawianie, wynajmowanie i użyczenie na czas nieoznaczony może być uzależnione od zgody rady gminy.

W 2022 r. w związku z wykupami nieruchomości, wypłatami odszkodowań za działki zajęte pod drogi oraz pozostałymi wydatkami dotyczącymi działek pod przewidywane inwestycje publiczne wydatkowano łącznie 696 577,40 zł.

Ponadto w roku 2022 poniesiono opłaty z tytułu czynszów dzierżawnych za nieruchomości dzierżawione przez gminę w kwocie 12 865,18 zł.

Czynności geodezyjno-administracyjne są ważnym elementem związanym z obsługą podstawowych procedur z zakresu gospodarki nieruchomościami. Mają funkcję usługową w stosunku do planowania przestrzennego, a w szczególności do gospodarki nieruchomościami w jej prawnym i przestrzennym wymiarze. Efektem geodezyjnej obsługi wspomnianych procedur są zmiany stanów ewidencyjnych i stanów prawnych nieruchomości, a także wzbogacenie informacji o terenie, umożliwiającym efektywny obrót nieruchomościami.

W 2022 roku w ramach czynności geodezyjno-administracyjnych zrealizowano:

- ❖ sporządzenie operatów szacunkowych określających wartość nieruchomości dla zakupów, sprzedaży, odszkodowań, konsultacji dotyczących wartości nieruchomości; dokumentacje geodezyjne, wstępne projekty podziałów, podziały nieruchomości, mapy, inwentaryzacje i tyczenia

Koszt zadania: 153 434,07 zł

- ❖ dokonanie wpisów w księgach wieczystych, ujawnienie prawa własności do nieruchomości, wykreślenie ostrzeżeń oraz wykonano regulację stanów prawnych nieruchomości

Koszt zadania: 18 830,17 zł

- ❖ opłaty wynikające z decyzji administracyjnych za wyłączenie z produkcji rolnej gruntów objętych inwestycjami, stanowiących własność gminy

Koszt zadania: 12 785,08 zł

2.3 Ochrona środowiska i przyrody

Ochrona środowiska należy do tych dziedzin życia społeczno-gospodarczego, które odgrywają istotną rolę w działaniach politycznych i gospodarczych zarówno w skali globalnej, jak też regionalnej i lokalnej. W systemie zadań administracji samorządowej możemy wyróżnić m.in. zadania bezpośrednio wykonawcze, polegające na zobowiązaniu administracji samorządowej do podejmowania czynności mających bezpośredni wpływ na stan środowiska albo do inicjowania takich działań, w których organy samorządowe są ściśle włączone w ich realizację. Wspomniane zadania pomagają wyeliminować lub ograniczyć określone zagrożenia powodowane funkcjonowaniem społeczności lokalnych, takie jak:

- ❖ zanieczyszczanie powietrza,
- ❖ zanieczyszczenie wód,
- ❖ powstawanie odpadów komunalnych,
- ❖ niszczenie gleby, powierzchni ziemi i terenów zielonych.

W 2022 r. pracownicy Straży Gminnej przeprowadzali kontrole nieruchomości pod kątem przestrzegania przez mieszkańców przepisów z zakresu ochrony środowiska, w szczególności w zakresie spalania odpadów i wywozu nieczystości ciekłych. Liczba kontroli w okresie od 1 stycznia do 31 grudnia 2022 r. dotyczących:

- wywozu nieczystości ciekłych: 53 kontroli,
- zakazu termicznego przekształcania odpadów i przestrzegania zapisów uchwały antysmogowej: 199 kontroli.

Straż Gminna podjęła 153 interwencji dotyczących ochrony środowiska, z czego 70 interwencji było zgłoszonych poprzez aplikację „Ekointerwencji” prowadzoną przez Urząd Marszałkowski Sejmik Województwa Małopolskiego.

W roku 2022 kontynuowany był projekt pn. „Ograniczenie niskiej emisji w Gminie Michałowice II”, finansowany z Regionalnego Programu Operacyjnego Województwa Małopolskiego na lata 2014-2020. Wsparcie udzielane jest na inwestycje w źródła ciepła spalające biomasę lub wykorzystujące paliwa gazowe. W roku 2022 w ramach projektu dokonano wymiany 101 nieekologicznych źródeł ciepła. Koszt realizacji zadania w 2022 roku to 700 440,90 zł.

Ponadto w zakresie walki o poprawę jakości powietrza gmina kontynuowała działania w ramach projektu pn. „Partnerski projekt budowy instalacji odnawialnych źródeł energii dla gmin województwa małopolskiego”. Instalacje przewidziane w ramach projektu to: kolektory słoneczne (tzw. solary) do podgrzewania wody, ogniwa fotowoltaiczne produkujące energię oraz pompy ciepła do ogrzewania domów. Końcowe rozliczenie projektu i zamknięcie przewidywane jest na 2023 rok.

W 2022 r. kontynuowana była realizacja partnerskiego projektu pn. *EKO-TEAM* współfinansowanego ze środków instrumentu finansowego ELENA w ramach Programu Horyzont 2020 ze środków Unii Europejskiej. Zatrudnieni w gminie, w ramach tego projektu,

Ekodoradcy realizowali zadania dotyczące udzielania porad i świadczenia doradztwa w zakresie poprawy efektywności energetycznej budynków, zastosowania nowego źródła ciepła, inwestycji w instalacje OZE. Ze względu na zainteresowanie i znaczący odzew w 2021 roku, również w 2022 roku kontynuowane było doradztwo w formie popołudniowych dyżurów organizowanych w zainteresowanych sołectwach. Formuła ta ułatwia mieszkańcom kontakt z Ekodoradcami i uzyskanie oczekiwanej pomocy.

Ponadto w ramach porozumienia z Wojewódzkim Funduszem Ochrony Środowiska i Gospodarki Wodnej w Krakowie w gminie prowadzony jest również punkt konsultacyjno-informacyjny programu Czyste Powietrze.

Uchwałą Nr XXXVIII/302/2021 z dnia 30 września 2021 r. Rada Gminy Michałowice wyraziła zgodę na przystąpienie gminy do projektu pn. „Inicjatywa 600”. W 2022 roku w ramach projektu realizowane były przede wszystkim działania informacyjno-edukacyjne dotyczące tzw. uchwały antysmogowej.

Wszystkie wyżej wymienione przedsięwzięcia mają służyć wzmocnieniu działań na rzecz poprawy jakości powietrza na terenie gminy Michałowice. Podobny cel ma również monitoring poziomu zanieczyszczenia powietrza, którym objęty jest cały teren gminy. Dane o poziomie zanieczyszczenia dostępne są między innymi za pośrednictwem strony internetowej gminy Michałowice. W przypadku, kiedy jakość powietrza osiąga poziom zagrożenia (określany w skali 1-3), na stronie internetowej gminy publikowany jest komunikat o stopniu zagrożenia oraz o związanych z nim ograniczeniach i zaleceniach.

Jednym z elementów ochrony środowiska jest usuwanie azbestu z naszego otoczenia. Chorobotwórcze działanie azbestu było powodem przyjęcia „Programu Oczyszczania Kraju z Azbestu na lata 2009-2032”. Podstawowym celem tego Programu jest oczyszczenie do roku 2032 terytorium Polski z azbestu oraz usunięcie stosowanych wyrobów zawierających azbest, wyeliminowanie spowodowanych azbestem negatywnych skutków zdrowotnych u mieszkańców Polski, a ponadto sukcesywna likwidacja oddziaływania azbestu na środowisko. Zadania przewidziane w Programie są realizowane na trzech szczeblach: centralnym (Rada Ministrów, minister właściwy ds. gospodarki), wojewódzkim (wojewoda, samorząd województwa) oraz lokalnym (samorząd powiatowy i samorząd gminny). W 2022 roku realizowano odbiór, transport i utylizację azbestowych pokryć dachowych z terenu gminy Michałowice. W sumie koszt podjętych działań w roku 2022 wyniósł 29 495,34 zł.

2.4 Zieleń gminna i zadrzewienie

Zieleń kształtowana jest elementem składowym obszarów gminnych, uzupełniającym strukturę budowlaną i transportową, samoistnie wypełniającym jednak bardzo istotne funkcje wobec mieszkańców miast. W rezultacie takiego postrzegania opisywanych przestrzeni ustawodawca ujął dbałość o nie w zestawie zadań własnych gminy, zorientowanych na zaspokajanie zbiorowych potrzeb wspólnoty. Wyjątkowe funkcje terenów zielonych, niezastępowalne przez

inne formy strukturalne, skłoniły ustawodawcę do wskazania na konieczność ich ochrony. Dzieje się to zgodnie z zapisami ustawy z 27 kwietnia 2001 r. Prawo ochrony środowiska.

W roku 2022 na utrzymanie zieleni gminnej przeznaczono 45 580,00 zł. W ramach realizacji tego zadania wykonano:

- ❖ pielęgnację drzew, krzewów, zieleńców i trawników na działkach gminnych,
- ❖ usuwanie drzew i krzewów na działkach gminnych,
- ❖ zakup sadzonek oraz nasadzenia.

2.5 Utrzymanie czystości i porządku

Utrzymanie czystości i porządku w gminach należy do obowiązkowych zadań własnych gminy. Zgodnie z ustawą z dnia 13 września 1996 r. o utrzymaniu czystości i porządku w gminach do gminy należy zapewnienie czystości i porządku na swoim terenie i tworzenie warunków niezbędnych do ich utrzymania, a w szczególności nadzorują gospodarowanie odpadami komunalnymi, tworzą punkty selektywnego zbierania odpadów komunalnych w sposób zapewniający łatwy dostęp dla wszystkich mieszkańców gminy, zapobiegają zanieczyszczaniu ulic, placów i terenów otwartych, zapobiegają bezdomności zwierząt na zasadach określonych w przepisach o ochronie zwierząt.

W roku 2022, zgodnie z ustawą z dnia 13 września 1996 r. o utrzymaniu czystości i porządku w gminach, realizowano zadania z zakresu gospodarki odpadami, w tym nadzorowano gospodarowanie odpadami komunalnymi, zwłaszcza realizację zadań powierzonych podmiotom odbierającym odpady komunalne od właścicieli nieruchomości. Z terenu gminy w 2022 roku odebrano łącznie 4 379,46 ton odpadów komunalnych, w tym z punktu selektywnego zbierania odpadów 682,53 ton. Wydano mieszkańcom 386 900 sztuk worków na frakcje selektywnie zbieranych odpadów.

Gospodarka odpadami jest tematem o tyleż istotnym, że nie tylko ma kluczowe znaczenie dla środowiska, ma ona też duży wpływ na budżety gmin. Od lat toczy się dyskusja o konieczności modyfikacji systemu gospodarowania odpadami komunalnymi, ponieważ problem niebilansowania się tego systemu rok rocznie narasta. W 2022 roku zebrane środki z tytułu opłaty za gospodarowanie odpadami wyniosły 4 939 086,00 zł, co stanowi 94,78% planu. Wykonane odsetki od nieterminowych wpłat wyniosły 10 101,55 zł. Na usługę odbioru odpadów została wydatkowana kwota 5 064 366,74 zł, są to wydatki za grudzień 2021 roku oraz za miesiące od stycznia do listopada 2022 roku. Pozostałe koszty utrzymania systemu, w tym bieżąca obsługa, koszty ważenia, wymiar, pobór oraz egzekucja wyniosły 162 633,06 zł.

W 2022 roku, zgodnie z ustawą z dnia 21 sierpnia 1997 r. o ochronie zwierząt, ustawą z dnia 13 września 1996 r. o utrzymaniu czystości i porządku w gminach oraz uchwałą Nr XLV/355/2022 Rady Gminy Michałowice z dnia 28 lutego 2022r. w sprawie przyjęcia gminnego programu opieki nad zwierzętami bezdomnymi oraz zapobiegania bezdomności zwierząt na terenie gminy Michałowice na rok 2022, realizowano zadania z zakresu opieki nad zwierzętami, w tym:

- ❖ zapobieganie bezdomności zwierząt,
- ❖ wyłapywanie i zapewnienie opieki bezdomnym zwierzętom (w tym pomoc weterynaryjna),
- ❖ zbieranie, transport i utylizacja zwłok bezdomnych zwierząt.

Statystyka podjętych działań w roku 2022 wygląda następująco:

- ❖ zwierzęta dzikie (utylicacja, usługa łowiecka, ośrodek rehabilitacji):
 - utylizacja – 32,
 - ośrodek rehabilitacji – 15,
 - uśmiercenie i utylizacja zwierzęcia nie kwalifikującego się do leczenia – 3,
- ❖ zwierzęta odłowione do schroniska – 44,
- ❖ dofinansowanie zabiegu sterylizacji/ kastracji zwierząt właścicielskich – 31,
- ❖ dofinansowanie zabiegu czipowania psów – 10.

Koszt realizacji zadania w roku 2022 wyniósł 71 195,45 zł.

2.6 Gminne drogi, ulice, mosty, place oraz organizacja ruchu drogowego

Zadanie własne gminy, jakim jest zaspokajanie zbiorowych potrzeb wspólnoty w zakresie dróg gminnych, wiąże się przede wszystkim z ich budową, koniecznością utrzymania w dobrym stanie technicznym, odśnieżaniem czy pokrywaniem kosztów oświetlenia.

W roku 2022 w przedmiotowym zakresie wykonano następujące zadania:

- ❖ Przebudowa drogi gminnej Nr 600464K – ul. Warszawka w miejscowości Michałowice - I ETAP

Przebudowa drogi polegająca na budowie chodnika wraz z odwodnieniem oraz remontem nawierzchni drogi. Zadanie współfinansowane w ramach Funduszu Dróg Samorządowych w kwocie: 1 275 985,00 zł.

Koszt zadania w 2022 r.: 2 682 382,62 zł.

- ❖ Przebudowa drogi gminnej Nr 600464K – ul. Warszawka w miejscowości Michałowice w km 0+800-1+650 - II ETAP

Przebudowa drugiego odcinka drogi ul. Warszawka - odwodnienie, chodnik, przejścia dla pieszych, przebudowa skrzyżowania z drogą E-7. Zadanie współfinansowane z Rządowego Funduszu Rozwoju Dróg - zakończenie zadania w 2023 roku. Całkowite dofinansowanie: 1 603 400,00 zł.

Koszt zadania w 2022 r.: 1 703 549,82 zł.

- ❖ Modernizacja drogi gminnej ul. Wichrowa w miejscowościach Raciborowice
Wykonanie modernizacji istniejącej drogi poprzez wymianę podbudowy, wykonanie nowej nawierzchni asfaltowej, utwardzenie poboczy. Zadanie współfinansowane w ramach modernizacji dróg rolniczych w wysokości: 194 457,97 zł.
Koszt zadania: 392 440,95 zł.
- ❖ Przebudowa drogi powiatowej Nr 2151K w Miejscowościach Michałowice i Górna Wieś
Dotacja celowa do Powiatu na realizację przebudowy drogi powiatowej nr 2151k - budowa chodnika, odwodnienia, jezdnia, przejście dla pieszych zadanie realizowane od 2021 roku.
Koszt zadania po stronie gminy: 977 159,23zł.
- ❖ Przebudowa drogi powiatowej Nr 2157K w miejscowościach Więclawice Stare i Pielgrzymowice
Dotacja celowa dla Powiatu na przebudowę drogi powiatowej Nr 2157K w Więclawicach i Pielgrzymowicach. Gmina w roku 2022 w ramach tego zadania wykonała dokumentację projektową wyznaczenia pasa drogowego i oświetlenia przejść dla pieszych za 10 000 zł.
Koszt zadania: 913 673,00 zł.
- ❖ Wykonanie dokumentacji projektowej dla zadania inwestycyjnego pn.: "Przebudowa drogi gminnej Nr 600464K – ul. Warszawka w miejscowości Michałowice w km 1+650-2+500” – Etap III
Opracowanie dokumentacji projektowej przebudowy ul. Warszawka. Zadanie realizowane od 2022 roku.
Koszt zadania: 39 263,61zł.
- ❖ Opracowanie dokumentacji - Przebudowa drogi powiatowej Nr 2152K polegająca na budowie chodnika wraz z odwodnieniem i kanalizacją sanitarną w m. Michałowice
Zadanie realizowane na drodze powiatowej Nr 2152K - opracowanie dokumentacji projektowej wraz z uzyskaniem pozwolenia w zakresie kompleksowej przebudowy drogi powiatowej 2152K na odcinku od cmentarza do skrzyżowania z ul. Graniczną. Zadanie realizowane wspólnie z Powiatem Krakowskim.
Koszt zadania: 183 999,14 zł.
- ❖ Opracowanie dokumentacji - Przebudowa drogi powiatowej Nr 2155K polegająca na budowie chodnika wraz z odwodnieniem w m. Młodziejowice
Dotacja celowa - Zadanie realizowane na drodze powiatowej Nr 2155K - opracowanie dokumentacji projektowej wraz z uzyskaniem ZRID w zakresie kompleksowej

przebudowy DP 2155K na odcinku od drugiego obiektu mostowego do ulicy Gaik.
Zadanie realizowane przez Powiat Krakowski - zakończenie zadania w 2023 roku.

Koszt zadania: 34 124,00 zł.

❖ Wymiana płyt ażurowych na ul. Brzozowej

Z uwagi na plany budowy kanalizacji sanitarnej i deszczowej wykonano zadanie w ograniczonym zakresie - ścięcie zawyżonych poboczy i utwardzenie ich materiałem kamiennym, oczyszczenie pasa drogowego.

Koszt zadania: 14 114,25 zł.

Mówiąc o drogach publicznych, trudno nie wspomnieć o bezpieczeństwie ruchu drogowego. Jak wiadomo bezpieczeństwo ruchu drogowego to nazwa, która określa zbiór zasad, dotyczących bezpiecznego poruszania się po drogach, ale jest to również osobna dziedzina wiedzy, zajmująca się kształtowaniem właściwych warunków ruchu drogowego. W tym zakresie w 2022 roku zrealizowano między innymi:

❖ Montaż wyświetlacza prędkości w Więclawicach

Dotacja do Powiatu Krakowskiego na montaż wyświetlacza prędkości na terenie Gminy Michałowice - m. Więclawice Stare.

Koszt zadania: 8 081,47 zł.

❖ Zmiana progów zwalniających na szynki na ul. Warszawka

Zadanie zrealizowane w związku z monitami mieszkańców.

Koszt zadania: 23 248,72 zł.

Zadania związane z drogami, to nie tylko inwestycje, ale jak zostało wskazane we wstępie do podrozdziału, także prace związane z bieżącym utrzymaniem dróg. W tym zakresie w roku 2022 wykonano:

❖ remonty cząstkowe nawierzchni asfaltowych dróg gminnych

Koszt zadania: 181 546,61 zł.

❖ bieżące utrzymanie nieasfaltowych dróg gminnych – letnie

Zakres wykonanych prac:

wyrównywanie dróg materiałem kamiennym, kopanie rowów, ścinanie poboczy, korytowanie dróg, montaż przepustów, układanie korytek, ażurów, krawężników, obrzeży, montaż barier ochronnych, wykonywanie wszelkich prac remontowych, konserwacyjnych i porządkowych - usuwanie namulisk, wycinanie krzaków i zarośli.

Koszt zadania: 475 353,01 zł.

- ❖ zimowe utrzymanie dróg gminnych

Zakres wykonanych prac:

usługa zimowego utrzymania dróg gminnych polega na odśnieżaniu i posypywaniu dróg gminnych, parkingów, placów, zatok i pętli autobusowych w celu zapewnienia bezpieczeństwa w okresie zimowym.

Koszt zadania: 512 669,83 zł.

- ❖ koszenie poboczy i rowów dróg gminnych

Zakres wykonywanych prac:

wykaszenie rowów, poboczy, skarp wzdłuż dróg gminnych oraz koszenie placów i działek gminnych w okresie letnim

Koszt zadania: 48 501,18 zł.

- ❖ zakup słupków, znaków, luster drogowych, tabliczek ulicznych

Koszt zadania: 21 081,80 zł.

Jednym z elementów omawianego w tym podrozdziale zadania jest finansowanie oświetlenia ulic, placów i dróg znajdujących się na terenie gminy. Jest to też jednym z podstawowych obowiązków jednostki samorządu terytorialnego w zakresie zadań własnych wykonywanych na rzecz lokalnej społeczności. W 2022 roku w zakresie oświetlenia poniesiono koszty z tytułu:

- ❖ wykonania projektów i budowy oświetlenia ulicznego na terenie gminy

Koszt zadania: 165 754,69 zł.

- ❖ eksploatacji sieci oświetlenia ulicznego oraz dzierżawy słupów pod oświetlenie uliczne

Koszt zadania: 155 790,16 zł.

- ❖ zakupu energii elektrycznej na oświetlenie ulic i placów na terenie gminy

Koszt zadania: 512 828,67 zł.

2.7 Lokalny transport zbiorowy

W 2007 roku Rada Miasta Krakowa podjęła uchwałę nr XXVII/354/07 w sprawie realizacji przez Gminę Miejską Kraków zintegrowanego aglomeracyjnego transportu zbiorowego, w której zadeklarowała wolę zawarcia, z wymienionymi w uchwale gminami, w tym z Gminą Michałowice, porozumień międzygminnych w sprawie przejęcia przez Gminę Miejską Kraków wykonywania zadań publicznych w ramach lokalnego transportu zbiorowego.

Na mocy zawartego dnia 20 grudnia 2007 r. porozumienia pomiędzy Gminą Michałowice i Gminą Miejską Kraków, ta druga wykonuje zadania w zakresie regulacji taryfowych oraz organizacji gminnych przewozów pasażerskich. Ceny biletów oraz uprawnienia do przejazdów ulgowych i bezpłatnych, obowiązujące w systemie komunikacji zbiorowej na całym obszarze objętym porozumieniami, ustala Rada Miasta Krakowa.

W związku z postanowieniami przywołanego porozumienia gmina Michałowice przekazuje do budżetu Miasta Krakowa dotację stanowiącą udział w finansowaniu kosztów realizacji usług przewozowych świadczonych na liniach autobusowych na terenie gminy. W roku 2022 dotacja ta wyniosła 1 760 319,61 zł.

Od 1 września 2018 r., na mocy odrębnego porozumienia, uczniowie szkół podstawowych i gimnazjów zlokalizowanych na terenie gminy Michałowice korzystają z bezpłatnych przejazdów komunikacją miejską. Dokumentem poświadczającym uprawnienie jest ważna legitymacja szkolna ucznia szkoły podstawowej zlokalizowanej na terenie gminy. Zgodnie z zapisami tzw. taryfowej uchwały Rady Miasta Krakowa przywilej taki obowiązuje we wszystkie dni tygodnia w strefach biletowych: I (Gmina Miejska Kraków) i II (terytoria Miast i Gmin będących sygnatariuszami porozumienia: Czernichów, Iwanowice, Kocmyrzów – Luborzyca, Liszki, Michałowice, Mogilany, Niepołomice, Słomniki, Skała, Skawina, Świątniki Górne, Wieliczka, Wielka Wieś, Zabierzów, Zielonki) w okresie od 1 września do 30 czerwca.

Dodatkowo na świadczenie usług komunikacyjnych w zakresie przewozów regularnych osób na liniach:

- ❖ Zagórzycy Dworskie – Kraków, Wola Więctawska – Kraków poniesiono wydatki w kwocie 269 637,31 zł,
- ❖ Górna Wieś – Zdzięśławice – Łuczyce poniesiono wydatki w kwocie 278 435,61 zł,
- ❖ Wola Więctawska - Więctawice Dworskie – Michałowice poniesiono wydatki w kwocie 23 877,49 zł.

2.8 Edukacja publiczna

Art. 7 ust. 1 ustawy z dnia 8 marca 1990 r. o samorządzie gminnym stanowi, iż zaspokajanie zbiorowych potrzeb wspólnoty należy do zadań własnych gminy. W szczególności zadania własne gminy obejmują sprawy z zakresu m.in. edukacji publicznej. Stąd wynika obowiązek zapewnienia przez gminę bezpiecznych i higienicznych warunków działania szkół i przedszkoli. Obowiązkiem organu prowadzącego jest bowiem wykonywanie remontów i inwestycji, wyposażenie placówek oświatowych w pomoce dydaktyczne i sprzęt niezbędny do realizacji programów nauczania. Właśnie na samorzady przeniesiona jest ogromna część odpowiedzialności za oświatę w Polsce.

W 2022 roku, zgodnie z art. 10 ustawy z dnia 14 grudnia 2016 r. Prawo oświatowe, w ramach bieżącej działalności szkół podstawowych na terenie gminy Michałowice zapewniono warunki działania szkół, w tym bezpieczne i higieniczne warunki nauki, wychowania i opieki dla:

- ❖ w Szkole Podstawowej im. Jana Pawła II w Michałowicach, wg danych Systemu Informacji Oświatowej (SIO) na dzień 30.09.2022 r. do szkoły tej uczęszczało 547 uczniów:
 - z wychowania przedszkolnego korzystało 31 dzieci w oddziałach przedszkolnych, nie było dzieci posiadających orzeczenie o potrzebie kształcenia specjalnego,
 - obowiązek szkolny realizowało 516 uczniów szkoły podstawowej, w tym 10 uczniów posiadających orzeczenie o potrzebie kształcenia specjalnego:
 - 5 z niepełnosprawnością ruchową, w tym afazją,
 - 3 z niepełnosprawnością intelektualną w stopniu lekkim,
 - 2 z autyzmem w tym zespołem Aspergera
- ❖ w Szkole Podstawowej im. ks. Jana Długosza w Raciborowicach, wg danych Systemu Informacji Oświatowej (SIO) na dzień 30.09.2022r. do szkoły tej uczęszczało 378 uczniów:
 - z wychowania przedszkolnego korzystało 91 dzieci w oddziałach przedszkolnych, nie było dzieci posiadających orzeczenie o potrzebie kształcenia specjalnego,
 - obowiązek szkolny realizowało 287 uczniów szkoły podstawowej, w tym 7 posiadających orzeczenie o potrzebie kształcenia specjalnego:
 - 2 słabosłyszących,
 - 2 z niepełnosprawnością ruchową w tym z afazją,
 - 1 z niepełnosprawnością intelektualną w stopniu lekkim,
 - 2 z autyzmem w tym zespołem Aspergera.
- ❖ w Szkole Podstawowej im. św. Królowej Jadwigi w Więclawicach Starych, wg danych Systemu Informacji Oświatowej (SIO) na dzień 30.09.2022 r. do szkoły tej uczęszczało 381 uczniów:

- z wychowania przedszkolnego korzystało 100 dzieci w oddziałach przedszkolnych, w tym 2 posiadających orzeczenie o potrzebie kształcenia specjalnego,
 - 1 niepełnosprawność sprzężona: z niepełnosprawnością ruchową, w tym afazją, z autyzmem w tym zespołem Aspergera,
 - 1 słabowidzące,
 - obowiązek szkolny realizowało 281 uczniów szkoły podstawowej, tym 7 posiadających orzeczenie o potrzebie kształcenia specjalnego:
 - 2 z niepełnosprawnością ruchową, w tym afazją,
 - 1 z niepełnosprawnością intelektualną w stopniu lekkim,
 - 4 z autyzmem w tym z zespołem Aspergera.
- ❖ w Przedszkolu Publicznym w Michałowicach, wg danych Systemu Informacji Oświatowej (SIO) na dzień 30.09.2022 r. do przedszkola uczęszczało 195 uczniów:
- w tym 1 posiadające orzeczenie o potrzebie kształcenia specjalnego, z niepełnosprawność sprzężona: z niepełnosprawnością ruchową, w tym afazją, niepełnosprawnością intelektualną w stopniu lekkim,
 - w tym 6 uczniów posiadających orzeczenie o potrzebie wczesnego wspomagania.

W 2022 roku, zgodnie z art. 39 ustawy z dnia 14 grudnia 2016 r. Prawo oświatowe, zrealizowano dowóz dzieci do szkół na terenie Gminy Michałowice oraz dzieci niepełnosprawnych do szkół i placówek kształcenia specjalnego. W okresie od 01.01.2022 r. do 31.08.2022 r. dowozem zostało objętych: 91 uczniów uczęszczających do Szkoły Podstawowej w Michałowicach oraz 35 uczniów do Szkoły Podstawowej w Więclawicach Starych. Dowozem zostało objętych również 21 uczniów posiadających orzeczenie o potrzebie kształcenia specjalnego, dowożonych do szkół i placówek poza terenem gminy Michałowice. W ramach tego zadania zrefundowano również koszty dowozu 22 uczniów rodzicom, którzy dowozili dzieci we własnym zakresie. W okresie od 1.09.2022 r. do 31.12.2022 r. dowozem zostało objętych: 96 uczniów uczęszczających do Szkoły Podstawowej w Michałowicach oraz 34 uczniów do Szkoły Podstawowej w Więclawicach Starych. Dowozem zostało objętych również 21 uczniów posiadających orzeczenie o potrzebie kształcenia specjalnego, dowożonych do szkół i placówek poza terenem gminy Michałowice. Ponadto zrefundowano koszty dowozu 20 uczniów rodzicom, którzy dowozili dzieci we własnym zakresie. Koszt realizacji zadania 596 732,64 zł.

Zgodnie z art. 54 ustawy z dnia 27 października 2017 r. o finansowaniu zadań oświatowych, w 2022 roku wspierano dostęp do podręczników szkolnych - darmowy podręcznik dla uczniów szkoły podstawowej - w ramach dotacji z budżetu państwa na wyposażenie szkół w podręczniki, materiały edukacyjne i materiały ćwiczeniowe. Koszt zadania: 92 787,11 zł.

Ponadto, w ramach wzmocnienia potencjału edukacyjnego placówek oświatowych, w 2022 roku Centrum Obsługi Edukacji w Michałowicach oraz szkoły podstawowe z terenu gminy Michałowice zaangażowane były w realizację następujących programów i projektów:

❖ **„Badanie wad postawy uczniów klas V i VI szkół podstawowych w latach 2021-2025 z Powiatu Krakowskiego oraz korekta wykrytej wady na lata 2021 - 2025”**

Program pn. „Badanie wad postawy uczniów klas V i VI szkół podstawowych w latach 2021-2025 z terenu Powiatu Krakowskiego oraz korekta wykrytej wady na lata 2021-2025” realizowany był w porozumieniu z Powiatem Krakowskim. Zasadniczym celem Programu jest skuteczna identyfikacja dzieci zagrożonych wadami postawy lub już istniejącymi wadami, która umożliwi podjęcie działań w kierunku korekty wady, a w przypadku zmian chorobowych podjęcia leczenia specjalistycznego w ramach ubezpieczenia w Narodowym Funduszu Zdrowia.

Program jest przedsięwzięciem dwuetapowym:

- I etap obejmuje badania przesiewowe uczniów klas V i VI szkół podstawowych, wykonanie badań przesiewowych tradycyjną metodą badania fizykalnego z testem zgięciowym Adamusa i jednoczesną jego weryfikację przez komputerową ocenę wad postawy z wykorzystaniem zjawiska mory projekcyjnej lub metody DIERS.
- II etap obejmuje:
 - a. zajęcia terapeutyczne w wodzie na basenie dla uczniów klas VI szkół podstawowych,
 - b. zajęcia korekcyjne dla uczniów klas VI szkół podstawowych w sali gimnastycznej na terenie szkoły, do której uczęszczają lub na terenie placówki, która będzie realizatorem programu lub w innym użyczonym do tego celu pomieszczeniu,
 - c. indywidualne ćwiczenia korekcyjne z dziećmi obciążonymi poważnymi wadami, po konsultacji lekarskiej w ramach badań finansowanych z NFZ.

Gmina Michałowice finansuje koszt I etapu Programu, który w 2022 roku wyniósł 7 665 zł (3 570 zł w Szkole Podstawowej w Michałowicach, 1 785 zł w Szkole Podstawowej w Raciborowicach oraz 2 310 zł w Szkole Podstawowej w Więclawicach). W badaniu wzięło udział 146 uczniów z klas V i VI szkół podstawowych. Po uzyskaniu danych o uczniach zakwalifikowanych do II etapu programu Powiat Krakowski finansuje realizację II etapu Programu. W drugim etapie Programu z Gminy Michałowice wzięło udział 390 dzieci w tym, 317 uczniów korzystało z zajęć na pływalni, a 73 uczniów miało instruktaże indywidualne.

❖ **ERASMUS +**

Do projektu „ERASMUS +” przystąpiły: Szkoła Podstawowa w Więclawicach Starych oraz Szkoła Podstawowa w Raciborowicach.

Projekt był realizowany przez Szkołę Podstawową w Raciborowicach w okresie od 01.09.2019 r. do 31.08.2022 r. Koszt zadania w 2022 r. wyniósł 51 464,37 zł.

Projekt częściowo realizowany był zdalnie ze względu na pandemię Covid 19. Pomimo pewnych trudności z tym związanych Szkołą Podstawową im. ks. J. Długosza w Raciborowicach odwiedziła 49 osobowa delegacja, w tym 33 uczniów i 16 nauczycieli ze szkół partnerskich z Włoch, Turcji, Rumunii, Hiszpanii i Francji. Zorganizowano również krótkoterminowe szkolenie nauczycieli w Marsani (Rumunia), szkołę z Raciborowic reprezentowało dwóch nauczycieli.

❖ **Już pływam**

Projekt realizowany był przy wsparciu finansowym Województwa Małopolskiego w formie dotacji celowej w okresie od 18 marca 2022 r. do 30 grudnia 2022 r. Polegał on na zorganizowaniu nauki pływania dla chętnych uczniów szkół podstawowych z terenu Małopolski, nie umiejących pływać lub chcących doskonalić techniki pływackie. W projekcie wzięły udział 3 szkoły: Szkoła Podstawowa w Michałowicach, Szkoła Podstawowa w Raciborowicach oraz Szkoła Podstawowa w Więclawicach Starych.

▪ Szkoła Podstawowa w Michałowicach

Uczniowie korzystali z pływalni w Centrum Kultury i Sportu w Miechowie ul. Raclawicka 10. Wyjazdy zorganizowane były w dwóch grupach (pierwsza grupa 54 osoby a druga 46 osób). Nauką pływania objęto dzieci z klas II-V oraz dwójkę dzieci z klasy 1. W sumie z 12 zajęć skorzystało 100 dzieci. Nauka pływania odbywała się pod kierunkiem instruktora, a lekcje obejmowały: osvajanie się w wodą, naukę bezpiecznego korzystania z pływalni oraz naukę podstaw pływania.

▪ Szkoła Podstawowa w Raciborowicach

Projekt realizowany był w Parku Wodnym w Krakowie ul. Dobrego Pasterza 126. Wyjazdy zorganizowane były dla 45 uczniów z klas II – VI. Uczniowie podzieleni byli na 3 grupy, w zależności od posiadanych umiejętności pływania. Dzieci, które na początku projektu nie umiały pływać, obecnie potrafią pływać na piersiach przy pomocy desek, a na plecach bez żadnej pomocy i wspomaganie. W grupach, w których dzieci były oswojone z wodą, wszystkie dzieci nauczyły się technik pływania: kraul, klasyk, pływanie na grzbiecie.

▪ Szkoła Podstawowa w Więclawicach Starych

Zajęcia z nauki pływania odbywały się na Pływalni Miejskiej Ośrodka Sportu i Rekreacji w Proszowicach. W projekcie wzięło udział 15 uczniów z klas I-VII. Projekt obejmował 16 godzin cyklicznych zajęć dla grupy (8 wyjazdów po 2 godziny zegarowe zajęć). Część uczniów poznawała techniki pływania a część z nich doskonaliła te techniki. Uczniowie poznali także zasady bezpiecznego zachowania w wodzie i jej pobliżu. Podsumowaniem zajęć był sprawdzian, którego wyniki potwierdziły opanowanie podstawowych umiejętności pływackich.

Całkowita wartość projektu wyniosła 74 193,14 zł, w tym 30 200 zł w ramach pomocy finansowej Województwa Małopolskiego oraz 43 993,14 zł wkładu finansowego gminy.

❖ **Laboratorium Przyszłości**

W ramach Programu „Laboratoria Przyszłości” wsparcie otrzymały 3 szkoły z terenu Gminy Michałowice: Szkoła Podstawowa w Michałowicach (zakupiła sprzęt za kwotę 152 100 zł brutto), Szkoła Podstawowa w Więclawicach Starych (zakupiła sprzęt za kwotę 80 836 zł brutto) oraz Szkoła Podstawowa w Raciborowicach (zakupiła sprzęt za kwotę 85 800 zł brutto).

W ramach Laboratoriów Przyszłości szkoły otrzymały wsparcie finansowe na zakup wyposażenia technicznego potrzebnego w kształtowaniu i rozwijaniu umiejętności manualnych i technicznych, umiejętności samodzielnego i krytycznego myślenia, zdolności myślenia matematycznego oraz umiejętności w zakresie nauk przyrodniczych, technologii i inżynierii, stosowania technologii informacyjno-komunikacyjnych. Otrzymane wsparcie przyczyniło się również do usprawnienia pracy zespołowej, dobrej organizacji, dbania o porządek na stanowisku pracy oraz radzenia sobie w życiu codziennym.

W ramach Programu szkoły zakupiły m. in. drukarki 3D z akcesoriami, skanery 3D, tablety, roboty edukacyjne, kamery i aparaty cyfrowe, statywy, mikrokontrolery z czujnikami i akcesoriami, mikroporty, stacje lutownicze, tablice interaktywne, mikroskopy, gogle VR, maszyny do szycia, klocki do programowania, mikrofony, mikroskopy, i inne.

Nagroda Edukacyjna Wójta Gminy

W 2022 roku w ramach Lokalnego programu wspierania edukacji uzdolnionych dzieci i młodzieży zamieszkałych na terenie gminy Michałowice lub uczęszczających do szkół podstawowych, dla których organem prowadzącym jest gmina Michałowice, Wójt Gminy Michałowice przyznał 3 nagrody po 2 000 zł, w tym:

- 1 nagroda za osiągnięcia edukacyjne,
- 1 nagroda za osiągnięcia sportowe,
- 1 nagrody za osiągnięcia artystyczne.

Inwestycje

W 2022 r. zakończona została budowa przedszkola publicznego w Michałowicach przy ulicy Jana Pawła II 119. Jest to największe tego typu przedsięwzięcie w historii samorządu gminy Michałowice o wartości 10 262 829,71 zł. Przedszkole jest jednopiętrowym budynkiem o powierzchni prawie 1 500 m². Mieści 8 oddziałów, które pozwoliły na zapewnienie wychowania przedszkolnego dla 200 dzieci w wieku od 3 do 6 lat.

2.9 Ochrona zdrowia – przeciwdziałanie alkoholizmowi i narkomanii

Zgodnie z uchwałą nr XL/323/2021 Rady Gminy Michałowice z dnia 29 listopada 2021 r. w sprawie przyjęcia Gminnego Programu Profilaktyki i Rozwiązywania Problemów Alkoholowych i Przeciwdziałania Narkomanii na rok 2022, zmienioną uchwałą nr XLVIII/389/2022 Rady Gminy Michałowice z dnia 12 maja 2022r., do zadań Gminnego Ośrodka Pomocy Społecznej w Michałowicach należała obsługa administracyjno-techniczna Gminnej Komisji Rozwiązywania Problemów Alkoholowych, koordynacja pracy Punktu Konsultacyjnego w Michałowicach oraz finansowanie programów i usług z zakresu profilaktyki uzależnień. Środki na realizację ww. zadań pochodzą z dochodów z tytułu wydawania zezwoleń na sprzedaż napojów alkoholowych oraz z opłat za sprzedaż napojów alkoholowych środki pochodzące z opłat za sprzedaż napojów alkoholowych w opakowaniach jednostkowych o ilości nominalnej napoju nieprzekraczającej 300 ml. Ośrodek otrzymał środki w kwocie 135 328,25 zł, z czego wydatkowano 114 472,39 zł (84,59%), finansując m.in. następujące zadania:

- ❖ obsługa administracyjno-techniczna Gminnej Komisji Rozwiązywania Problemów Alkoholowych oraz wynagrodzenia jej członków – 28 432 zł
- ❖ koszty wsparcia świadczonego przez terapeutę ds. uzależnień – 28 200 zł
- ❖ koszty wydania opinii przez biegłych sądowych – 2 300 zł
- ❖ opłaty sądowe – 1 616,64 zł
- ❖ opłaty pocztowe oraz zakupy biurowe – 1 569,62 zł
- ❖ koszty szkoleń członków Komisji – 3 189 zł
- ❖ koszty kolonii letniej profilaktycznej – 25 980 zł
- ❖ koszty zakupu programów i usług profilaktycznych z zakresu profilaktyki uzależnień, skierowanych do uczniów, nauczycieli oraz rodziców – 23 185,13 zł

W 2022 roku ze wsparcia specjalisty ds. uzależnień, pracującego w ramach Punktu Konsultacyjnego w Michałowicach, skorzystało 21 osób z problemem uzależnienia i współuzależnienia. Oferta Punktu obejmowała konsultacje oraz indywidualne spotkania terapeutyczne.

Do zadań Ośrodka Pomocy Społecznej w Michałowicach należała również koordynacja i obsługa merytoryczna otwartych konkursów ofert dla organizacji pozarządowych (obsługa finansowa przypisana była Referatowi Budżetu i Finansów Urzędu Gminy Michałowice).

W 2022 r., w związku z trwającą pandemią koronawirusa SARS-Cov-2, przeprowadzono, w ramach Programu 2 konkursy ofert na wsparcie realizacji zadań w zakresie organizacji wypoczynku letniego oraz pozalekcyjnych zajęć, w ramach których 8 organizacjom pozarządowym przyznano 9 dotacji na ogólną kwotę 106 496,18 zł.

Zrealizowano następujące projekty:

l.p.	organizacja pozarządowa i tytuł projektu	liczba uczestników	wysokość dotacji
Zadanie 3 B „Tworzenie dodatkowych form spędzania wolnego czasu przez dzieci i młodzież – dofinansowanie kolonii i obozów (wypoczynek letni)”			
1.	Ludowy Klub Sportowy „POLONIA WILCZKOWICE” projekt pn. <i>Obóz sportowo-Rekreacyjny dla dzieci i młodzieży Piłka Nożna-Tenis Stołowy "Gołkowice 2022 - Lato na maxxxa"</i>	42	5 000,00 zł
2.	Towarzystwo Przyjaciół Dzieci projekt pn. <i>Lato nad Bałtykiem-Kolonia letnia w Łebie</i>	50	6 000,00 zł
3.	Stowarzyszenie Pozytywnej Aktywności projekt pn. <i>W uzależnienia nie wpadamy, na zdrowy styl życia stawiamy</i>	87	23 000,00 zł
4.	Ludowy Klub Sportowy Galicja Raciborowice projekt pn. <i>Wakacje z Galicją</i>		Zwrot dotacji w całości
5.	Klub Sportowy „MICHAŁOWIANKA” projekt pn. <i>Wakacje na Sportowo</i>	51	9 272,40 zł
6.	Stowarzyszenie Muzyczno-Sportowe ECHO projekt pn. <i>Aktywne wakacje bez uzależnień</i>	15	5 000,00 zł
7.	Stowarzyszenie Inicjatyw Kulturalnych „WIENIAWA” projekt pn. <i>Wakacje z muzyką w tle</i>	38	7 000,00 zł
8.	Uczniowski Klub Sportowy "MICHAŁOWICE" projekt pn. <i>Letnia kolonia sportowa, UKS Michałowice</i>	39	4 876,50 zł
Prowadzenie pozalekcyjnych zajęć sportowych - dofinansowanie dodatkowych zajęć, mających na celu rozwój dzieci i dających alternatywne możliwości spędzania wolnego czasu, ze szczególnym uwzględnieniem elementów profilaktyki w zakresie rozwiązywania problemów alkoholowych, narkomani lub uzależnień behawioralnych			
1.	Stowarzyszenie Pozytywnej Aktywności projekt pn. <i>W uzależnienia nie wpadamy- sport uprawiamy!</i>	48	46 347,28 zł
RAZEM		341	106 496,18 zł

2.10 Pomoc społeczna

W 2022 roku Ośrodek objął wsparciem w ramach systemu pomocy społecznej (świadczeniami bez względu na ich rodzaj, formę, liczbę i źródło finansowania) 215 rodzin, w których żyło 503 osób (w tym 140 dzieci), co stanowi 4,58 % ogółu mieszkańców gminy Michałowice, przy czym z pomocy finansowej i rzeczowej skorzystały 139 rodziny, w których żyło 305 osób.

2.10.1 Świadczenia pieniężne

Do świadczeń pieniężnych, realizowanych przez Ośrodek w Michałowicach w 2022 r. należały:

- ❖ **zasiłek stały** – tę formę pomocy przyznano i wypłacono 26 osobom posiadającym orzeczenie o stopniu niepełnosprawności umiarkowanym i znacznym, na łączną kwotę 187 527,67 zł (w tym 19 osobom z umiarkowanym stopniem niepełnosprawności, 4 osobom ze znacznym stopniem oraz 3 osobom z tytułu wieku); wypłacono ogółem 294 świadczenia,
- ❖ **zasiłek okresowy** – przyznany 30 rodzinom, w których żyło 46 osób, wydatkowano kwotę 51 756,39 zł (pomniejszone o kwotę 776,00 zł nienależnie pobranych). Zasiłki okresowe przyznawano głównie z powodu bezrobocia (5 rodzin na kwotę 14 331 zł), długotrwałej choroby (7 rodzin na kwotę 10 564 zł) oraz niepełnosprawności (17 rodzin na kwotę 21 619 zł), inne (3 rodzin na kwotę 6 018 zł). Wypłacono 304 świadczeń, a średnia miesięczna kwota zasiłku to 172,80 zł.
- ❖ **zasiłek celowy oraz specjalny zasiłek celowy**⁷ – tą formą pomocy objęto 110 rodzin, w których żyły 253 osoby, przy czym część środków została wydatkowana na wypłatę zasiłków w ramach zadań własnych Ośrodka (71 921,24 zł), do tego zasiłki celowe na zakup żywności w kwocie 171 318 zł (w tym środki własne 34 264 zł). Zasiłki celowe oraz specjalne zasiłki celowe przyznawane były głównie z przeznaczeniem na zakup lekarstw, odzieży, opatu, żywności, opłaty za media oraz zwrot kosztów leczenia. Czterem rodzinom wypłacono również zasiłki celowe na skutek zdarzenia losowego, jakim były lokalne podtopienia, które miały miejsce w 2022 r. na ogólną kwotę 4 400 zł.

Przy realizacji pomocy w formie zasiłku okresowego oraz zasiłku celowego, pracownicy Ośrodka kierowali się zapisami ustawy o pomocy społecznej oraz uchwały nr XLI/279/2014 Rady Gminy Michałowice z dnia 24 lutego 2014 r. w sprawie zasad zwrotu wydatków na świadczenia z pomocy społecznej oraz uchwały nr XXXV/234/2013 Rady Gminy Michałowice z dnia 30 września 2013 r. w sprawie wysokości oraz szczegółowych warunków, trybu przyznawania i zwrotu zasiłku celowego na ekonomiczne usamodzielnienie.

⁷ Specjalny zasiłek celowy jest bezzwrotnym świadczeniem przyznawanym w szczególnie uzasadnionych przypadkach osobie lub rodzinie o dochodach przekraczających określone w ustawie kryterium dochodowe

2.10.2 Świadczenia niepieniężne

Do świadczeń niepieniężnych zalicza się m.in.:

- ❖ usługi opiekuńcze oraz specjalistyczne usługi opiekuńcze,
- ❖ kierowanie do domów pomocy społecznej oraz ponoszenie zastępczo kosztów pobytu w tych domach,
- ❖ posiłek,
- ❖ opłacanie składki na ubezpieczenie zdrowotne,
- ❖ kierowanie do ośrodków wsparcia i mieszkań chronionych,
- ❖ sprawianie pogrzebu,
- ❖ pracę socjalną,
- ❖ poradnictwo specjalistyczne.

Usługi opiekuńcze

W 2022 roku usługami opiekuńczymi, świadczonymi przez opiekuni środowiskowe, objęto ogółem – w różnym okresie i wymiarze – 28 osób, udzielając 13 412 świadczeń (godzin usług). Wydatki Gminy z tego tytułu wyniosły 333 376,33 zł. Koszt ogólny jednej godziny usług opiekuńczych w 2022 roku wynosił 21,67 zł. Odpłatność z tytułu świadczenia tej formy pomocy ponosiły 26 osób, 2 osoby uprawnione były do nieodpłatnej pomocy z uwagi na swój dochód poniżej kryterium dochodowego.

W 2022 roku nie realizowano specjalistycznych usług opiekuńczych jako zadania własnego gminy.

Powyższe zadanie realizowane było zgodnie z uchwałą nr XIII/74/2015 Rady Gminy Michałowice z dnia 16 listopada 2015 r. w sprawie *szczegółowych warunków przyznawania i odpłatności za usługi opiekuńcze i specjalistyczne usługi opiekuńcze, z wyłączeniem specjalistycznych usług opiekuńczych dla osób z zaburzeniami psychicznymi oraz szczegółowych warunków częściowego lub całkowitego zwolnienia od opłat za te usługi oraz trybu ich pobierania*, zmienioną uchwałą nr XXXVII/297/2021 Rady Gminy Michałowice z dnia 30 sierpnia 2021 r.

Realizowano specjalistyczne usługi opiekuńcze dla osób chorujących psychicznie, jako zadanie zlecone z administracji rządowej (finansowane w całości z budżetu państwa). Tą formą pomocy objęte były 4 osoby, zrealizowano 454 godzin usług, a wydatkowano kwotę 20 430 zł.

Usługi opiekuńcze oraz specjalistyczne usługi opiekuńcze dla osób z zaburzeniami psychicznymi były realizowane zgodnie z wytycznymi Wojewody Małopolskiego w zakresie zachowania zasad reżimu sanitarnego w związku z pandemią koronawirusa SARS-Cov-2, a sytuacja zdrowotna usługobiorców oraz opiekunek na bieżąco monitorowana.

Kierowanie i ponoszenie odpłatności za pobyt w domach pomocy społecznej

W 2022 r. w domach pomocy społecznej (DPS), przebywało 9 osób (2 osoby w DPS w Batowicach, 3 osoby w DPS w Więckowicach, 2 osoby w DPS w Konarach oraz 1 osoba w DPS w Karniowicach, 1 osoba DPS Prusy), a wydatki w tym zakresie wyniosły 338 806,57 zł z czego

GOPS odzyskał kwotę 18 367,06 zł za okres grudzień 2021 do maj 2022 tytułem nienależnie pobranych świadczeń. Pełen miesięczny koszt odpłatności, w zależności od typu domu, kształtował się w granicach 4747 zł – 5 289 zł, natomiast gmina Michałowice ponosiła zastępczo odpłatność w wysokości ok. 3 600 zł (wydatki poniesione przez Ośrodek stanowią uzupełnienie odpłatności mieszkańców). Liczba osób przebywających w domach pomocy społecznej wzrasta systematycznie z roku na rok (w 2017 r. przebywało 6 osób, w 2018 r. – 9 osób, w 2019 . – 10 osób, w 2020 – 11 osób, 2021 – 9 osób), dodatkowo z roku na rok rośnie kwota wydatkowana na ten cel.

Program rządowy „Posiłek w szkole i w domu”

W 2022 roku, zgodnie z:

- uchwałą nr XL/266/2014 Rady Gminy Michałowice z dnia 30 stycznia 2014 r. w sprawie podwyższenia kryterium dochodowego uprawniającego do przyznania pomocy w zakresie dożywiania w formie świadczenia pieniężnego z pomocy społecznej, tj. zasiłku celowego z przeznaczeniem na zakup posiłku lub żywności,
- uchwałą nr III/14/2018 Rady Gminy Michałowice z dnia 13 grudnia 2018 r. w sprawie określenia zasad zwrotu wydatków gminy na pomoc realizowaną w ramach zadań własnych, w postaci zakupu posiłków lub produktów żywnościowych (świadczenie rzeczowe) dla osób i rodzin, których dochód na osobę w rodzinie przekracza kwotę kryterium dochodowego, o którym mowa w ustawie o pomocy społecznej, a którym to, pomimo przekroczenia kryterium, przyznano ww. wsparcie,
- uchwałą nr V/29/2019 Rady Gminy Michałowice z dnia 31 stycznia 2019 r. w sprawie ustanowienia wieloletniego gminnego programu osłonowego w zakresie dożywiania „Posiłek w szkole i w domu na terenie gminy Michałowice na lata 2019 – 2023”,

ogółem pomocą w ramach rządowego programu „Posiłek w szkole i w domu” na lata 2019 – 2023 objęto 223 mieszkańców gminy Michałowice, w tym:

- ❖ 29 dzieci do czasu rozpoczęcia nauki w szkole podstawowej,
- ❖ 52 uczniów do czasu ukończenia szkoły ponadpodstawowej,
- ❖ 92 osób dorosłych, którym przyznano pomoc na podstawie art. 7 ustawy o pomocy społecznej,
- ❖ 12 uczniów objętych pomocą w postaci dożywiania wyłącznie w ramach gminnego programu osłonowego.

Osoby objęte programem skorzystały w 2022 r. z następujących form wsparcia:

- ❖ dożywianie dzieci i uczniów w przedszkolach i szkołach w postaci jednego gorącego posiłku – 61 osób oraz dodatkowo 12 osób w ramach gminnego programu osłonowego⁸; liczba wydanych posiłków: 9586 obiady, koszt: 114 810 zł;

⁸ Gminny program osłonowy w zakresie dożywiania „Posiłek w szkole i w domu na terenie gminy Michałowice na lata 2019 – 2023”, uchwalony Uchwałą Nr V/29/2019 Rady Gminy Michałowice z dnia 31 stycznia 2019 r.

- ❖ zasiłki celowe na zakup żywności – 161 osoby, którym decyzją przyznano świadczenie; liczba świadczeń: 740 zasiłków, koszt: 171 318 zł.

Koszt ogólny zadania wyniósł 286 127,13 zł, z czego 213 654 zł (74,67%) stanowiły środki z budżetu państwa. Plan finansowy zrealizowano na poziomie 76,27%, co było spowodowane znacznie zmniejszoną liczbą dzieci i uczniów objętych programem. Tym samym środki na pokrycie kosztów gorących posiłków wydatkowano w mniejszej kwocie, a rodzicom dzieci uprawnionych do tej formy pomocy przyznawano zasiłki z przeznaczeniem na zakup dla dzieci posiłku lub żywności.

Zapewnienie doraźnego posiłku dzieciom i młodzieży, jednorazowego świadczenia pieniężnego, pomocy psychologicznej

W 2022 roku, zgodnie z art. 29-32 ustawy z 12 marca 2022 r. o pomocy obywatelom Ukrainy w związku z konfliktem zbrojnym na terytorium tego państwa (Dz. U. z 2022 poz. 583 z późn. zm.), ogółem pomocą w ramach programu objęto 35 rodzin na terenie gminy Michałowice, w tym:

- ❖ 7 dzieci do czasu rozpoczęcia nauki w szkole podstawowej,
- ❖ 38 uczniów do czasu ukończenia szkoły ponadpodstawowej,

Liczba wydanych posiłków: 1090, koszt: 12 928,22 zł (100% środków pochodziło z budżetu państwa). Plan finansowy zrealizowano na poziomie 91,42%.

Bezpłatna pomoc psychologiczna nie zostały realizowane, z powodu braku zgłoszeń do tego rodzaju pomocy.

Pomoc obywatelom Ukrainy

Pomoc obywatelom Ukrainy była również realizowana na podstawie art. 31 ustawy z dnia 12 marca 2022 roku (Dz. U. z 2022 r. poz. 583 z późn. zm) o pomocy obywatelom Ukrainy w związku z konfliktem zbrojnym na terytorium państwa w ramach której było przyznawane jednorazowe świadczenie pieniężne 300 zł. Złożonych zostało 305 wniosków, z czego 300 wniosków było rozpatrzonych pozytywnie. Skorzystało z tej formy wsparcia 541 osób. Łącznie wypłacono 162 300 zł.

Obywatele Ukrainy mogli również liczyć na wsparcie realizowane na podstawie art.13 ust. 1 ustawy z dnia 12 marca 2022 roku (Dz. U. z 2022 r. poz. 583 z późn. zm) o pomocy obywatelom Ukrainy w związku z konfliktem zbrojnym na terytorium państwa. Każdemu podmiotowi, w szczególności osobie fizycznej prowadzącej gospodarstwo domowe, który zapewni zakwaterowanie i wyżywienie obywatelom Ukrainy było przyznawane świadczenie na pokrycie tych kosztów. Wysokość świadczenia pieniężnego wynosi **40 zł na osobę dziennie**.

Zostało złożonych 302 wnioski (z czego 294 rozpatrzone pozytywnie). Wypłacono świadczenie na rzecz 463 osób w kwocie 1 277 600 zł.

Opłacanie składki na ubezpieczenie zdrowotne

Ustawa o świadczeniach opieki zdrowotnej finansowanych ze środków publicznych nakłada na gminę obowiązek opłacania składek na ubezpieczenie zdrowotne za osoby pobierające zasiłek stały, świadczenie pielęgnacyjne oraz specjalny zasiłek opiekuńczy. W roku 2022 Gminny Ośrodek Pomocy Społecznej w Michałowicach opłacał składki na ubezpieczenie zdrowotne za 23 osoby pobierające zasiłek stały (255 świadczeń), na kwotę 14 918,71 zł. Środki na realizację tego zadania pochodziły z budżetu Wojewody Małopolskiego. Przekazaną dotacją wydatkowano w 100%.

Kierowanie do ośrodków wsparcia i mieszkań chronionych

Gminny Ośrodek Pomocy Społecznej w Michałowicach sfinansował pobyt 2 osób bezdomnych (dla których nasza gmina była miejscem ostatniego zameldowania), przebywających w 2022 r. w Schronisku dla Osób Bezdomnych w Dębskiej Woli, prowadzonym przez Stowarzyszenie Arka Nadziei z siedzibą w Kielcach oraz Schronisku z usługami opiekuńczymi w Nizinach 66a, 28-142 Tuczępy, wydatkując na ten cel kwotę 36 913 zł.

Zadanie to jest regulowane przez zapisy ustawowe oraz zapisy Uchwały nr XLIV/335/2018 Rady Gminy Michałowice z dnia 26 lutego 2018 r. w sprawie *ustalenia szczegółowych zasad ponoszenia odpłatności za pobyt w ośrodkach wsparcia udzielającym schronienia osobom tego pozbawionym oraz w mieszkaniach chronionych.*

Gminny Ośrodek Pomocy Społecznej w Michałowicach, na mocy uchwał nr XIX/134/2020 i XIX/135/2020 Rady Gminy Michałowice z dnia 30 stycznia 2020 r. w sprawie utworzenia na terenie Gminy Michałowice gminnych jednostek organizacyjnych pomocy społecznej dziennego pobytu, tj. ośrodków wsparcia w formie klubów samopomocy i połączenia ich z Ośrodkiem Pomocy Społecznej, odpowiadał za funkcjonowanie dwóch ośrodków wsparcia dziennego pobytu, tj. **Klubu Senior+ „Przestrzeń Seniora” w Małomiącej**, dysponującego 25 miejscami oraz **Klubu Senior+ „Zawsze Młodzi” w Młodziejowicach**. Działalność ww. Klubów była współfinansowana ze środków budżetu Gminy Michałowice oraz środków budżetu państwa w ramach Programu Wieloletniego „Senior+” na lata 2015 – 2020.

W zajęciach organizowanych w ramach obu Klubów uczestniczyło w różnym okresie 2022 r. ogółem 45 seniorów. Mieli oni możliwość skorzystania z bogatej oferty zajęć warsztatowych, takich jak: warsztaty terapii zajęciowej, rękodzieła, rehabilitacyjno-ruchowych, kulinarne, kulturalno-oświatowe, komputerowe oraz z zakresu zdrowego stylu życia.

Ogólny koszt zadania wyniósł w roku ubiegłym 205 183,74 zł, w tym środki w ramach dotacji z budżetu państwa 38 877 zł.

Sprawianie pogrzebu

Zgodnie z ustawą o pomocy społecznej oraz Uchwałą nr XIV/81/2015 Rady Gminy Michałowice z dnia 30 listopada 2015 r. w sprawie *ustalenia sposobu sprawienia pogrzebu przez Gminę Michałowice*, Ośrodek jest zobowiązany do sprawienia pogrzebu osobom zmarłym

zamieszkałym lub przebywającym na terenie naszej gminy, nie posiadającym osób zobowiązanych do ich pochowania lub gdy osoby zobowiązane nie posiadają możliwości w tym zakresie. W 2022 roku nie sprawiono nikomu pogrzebu w trybie ww. uchwały.

Praca socjalna

W 2022 roku wsparciem i pomocą w postaci pracy socjalnej, realizowanej zgodnie z nowym modelem funkcjonowania Ośrodka, objęto 91 rodziny, w których żyło 253 osób. Pracę z ww. rodzinami prowadziło 2 pracowników socjalnych w ramach Zespołu ds. pracy socjalnej i asysty rodzinnej, na podstawie skierowań do tej formy wsparcia przez pracowników socjalnych prowadzących postępowanie administracyjne lub zgłoszeń samych osób/rodzin. Praca socjalna miała na celu wzmocnienie osoby/rodziny w poradzeniu sobie z trudną sytuacją osobistą, poprzez wsparcie w uruchomieniu jej indywidualnych możliwości i zasobów. Opracowano 39 diagnoz sytuacji osób/rodzin objętych pracą socjalną oraz 33 plany pomocy.

Specjalistyczne poradnictwo

Z Punktu Wsparcia Rodzinie w Michałowicach, świadczącego usługę specjalistycznego poradnictwa, skorzystało w 2022 roku ogółem 75 osób, w tym 23 osoby tylko w sprawach dotyczących przemocy domowej, natomiast w przeliczeniu na liczbę rodzin – były to 80 rodzin, wychowujących 82 dzieci. Liczba konsultacji i porad w ramach specjalistycznego poradnictwa zrealizowanego w roku ubiegłym przedstawia się następująco:

- ❖ porady i konsultacje psychologiczne (215 godzin) oraz psychoterapia – (429 godz.) razem 644 godzin.,
- ❖ porady prawne, w tym w zakresie prawa rodzinnego – 72 godz.

Z uwagi na wprowadzenie w kraju stanu pandemii koronawirusa SARS-Cov-2, wsparcie to było realizowane przez okres 3 miesięcy (2 stycznia do 31 marca 2022 r.) zdalnie lub za pośrednictwem innych dostępnych środków komunikacji elektronicznej.

Z Punktu Konsultacyjnego w Michałowicach (finansowego w ramach Gminnego Programu Przeciwdziałania Alkoholizmowi) działającego przy Punkcie Wsparcia Rodziny w Michałowicach, świadczącego usługę specjalistycznego poradnictwa, skorzystało w 2022 roku ogółem 21 osób. Były to konsultacje indywidualne o charakterze terapeutycznym w wymiarze 288 godzin.

Pozostałe zadania z zakresu polityki społecznej

W 2022 roku Ośrodek realizował zadania za zakresu przeciwdziałania przemocy w rodzinie na podstawie następujących uchwał:

- ❖ uchwały nr XXXV/279/2021 Rady Gminy Michałowice z dnia 1 czerwca 2021 r. w sprawie przyjęcia „Gminnego programu przeciwdziałania przemocy w rodzinie oraz ochrony ofiar przemocy w rodzinie dla Gminy Michałowice na lata 2021–2025,
- ❖ uchwały nr XXII/180/2020 Rady Gminy Michałowice z dnia 28 maja 2020 r. w sprawie określenia trybu i sposobu powoływania i odwoływania członków Zespołu Interdyscyplinarnego oraz szczegółowych warunków jego funkcjonowania.

Zgodnie ze swoim zakresem zadań w tym obszarze Ośrodek m.in. zapewniał obsługę organizacyjno-techniczną funkcjonowania Zespołu Interdyscyplinarnego oraz działających grup roboczych. W ubiegłym roku odbyły się 4 posiedzenia Zespołu oraz 70 posiedzeń grup roboczych w ramach prowadzonej procedury „Niebieskie Karty”. Prowadzono 28 procedur. Pomocą objęto ogółem 26 rodzin (w tym również wielopokoleniowych), w których żyło 88 osób. Zakończono procedurę w 14 rodzinach.

Koszt ogólny zadania: to kwota 61 856,52 zł. W ramach tych kosztów współfinansowano koszty specjalistów zatrudnionych w Punkcie Wsparcia Rodziny w Michałowice, którzy realizowali specjalistyczne poradnictwo i terapię dla potrzebujących tej formy wsparcia (konsultacje psychologiczne , terapia psychoterapeutyczna, poradnictwo prawne, poradnictwo socjalne).

Zgodnie z uchwałą nr XLI/322/2021 Rady Gminy Michałowice z dnia 29 listopada 2021 r. *w sprawie ustalenia rocznego planu potrzeb w zakresie wykonywania prac społecznie użytecznych w gminie Michałowice na rok 2022*, pracami społecznie użytecznymi objęto łącznie 5 osób, które zajmowały się sprzątnięciem placówek oświatowych oraz pracami porządkowymi na terenie sołectw. Ogółem wykonano 1179 godziny w ramach realizacji ww. prac. Zadanie realizowane po raz dziewiąty w naszej gminie.

W roku ubiegłym Ośrodek realizował lokalny program osłonowy „Korpus Wsparcia Seniorów Gminy Michałowice na rok 2022” w ramach rządowego programu „Korpus Wsparcia Seniorów”, w ramach którego Seniorom w wieku powyżej 65 roku życia oferowano pomoc w formie dwóch modułów.

W ramach modułu I w tych czynnościach, które są związane z wyjściem z domu, a w szczególności:

- ❖ wsparcie potrzeb dani codziennego tj. pomoc w zakupie i dostarczeniu do domu niezbędnych produktów spożywczych, artykułów podstawowej potrzeby, ubrań, leków czy środków higieny osobistej,
- ❖ pomoc w załatwieniu spraw urzędowych (o ile nie wymagało to posiadania odrębnego upoważnienia czy udostępnienia danych wrażliwych), opłaceniu rachunków, wysłanie poczty itp.,
- ❖ wsparcie społeczne,
- ❖ wsparcie psychologiczne,
- ❖ ułatwienie dostępności do podstawowej i specjalistycznej opieki zdrowotnej.

Ze wsparcia w ramach modułu I Programu skorzystało 35 seniorów z terenu naszej gminy. Udzielono łącznie 89 indywidualnych wsparć. Całkowity koszt realizacji modułu I wyniósł 11 217,07 zł. Zadanie w 100% finansowane było z środków z Funduszu Przeciwdziałania Covid-19.

W ramach modułu II Ośrodek zakupił i rozdysponował wśród mieszkańców Gminy Michałowice w wieku 65 lat i więcej łącznie 34 szt. tzw. „opasek bezpieczeństwa” oraz świadczył dla tych

osób całodobową usługę „opieki na odległość”. Całkowity koszt modułu II wyniósł 15 697,37 zł. Zadanie w 100% finansowane było z środków z Funduszu Przeciwdziałania Covid-19.

Podstawowym celem lokalnego programu ostonowego „*Korpus Wsparcia Seniorów gminy Michałowice na rok 2022*” w ramach modułu II była poprawa poczucia bezpieczeństwa oraz możliwości samodzielnego funkcjonowania mieszkańców gminy Michałowice w wieku 65 lat i więcej w miejscu ich zamieszkania, poprzez zapewnienie dostępu do tzw. „opieki na odległość”, tj. dofinansowania do zakupu „opasek bezpieczeństwa” wraz z systemem obsługi.

Zaświadczenia z Programu „Czyste Powietrze”

Na podstawie art. 411 ust. 10g ustawy z dnia 27 kwietnia 2001 r., Gminny Ośrodek Pomocy Społecznej w Michałowicach realizuje obowiązek wydawania zaświadczeń o wysokości przeciętnego miesięcznego dochodu przypadającego na jednego członka jej gospodarstwa domowego. Zaświadczenia wydawane są dla osób fizycznych, które zamierzają złożyć wniosek o przyznanie dofinansowania z Narodowego Funduszu Ochrony Środowiska i Gospodarki Wodnej lub wojewódzkiego funduszu. W 2022 roku nasz Ośrodek wydał 128 takich zaświadczeń.

Działające w strukturach Ośrodka *Centrum Wolontariatu „Wkręceni w Pomoc”* realizowało w 2022 r. następujące akcje społeczne:

- ❖ zorganizowanie zbiórki plastikowych nakrętek i przekazanie ich na pomoc w zbieraniu funduszy na leczenie dla chorej 3-letniej Zosi oraz niepełnosprawnego 9-letniego Kubusia;
- ❖ zorganizowanie dwóch akcji krwiodawstwa;
- ❖ promowanie wsparcia psychologicznego dla dzieci, młodzieży i dorosłych borykających się z problemem depresji lub kryzysu psychicznego;
- ❖ promowanie profilaktyki w zakresie przeciwdziałania przemocy w rodzinie;
- ❖ organizacja licznych zbiórek odzieży oraz innych darów na rzecz potrzebujących uchodźców z Ukrainy;
- ❖ uruchomienie oraz koordynacja działalności magazynu darów dla potrzebujących uchodźców z Ukrainy;
- ❖ zorganizowanie wspólnie z klubem seniora w Młodziejowicach akcji gotowania posiłków dla uchodźców z Ukrainy oraz rozdawanie ich na dworcu głównym w Krakowie;
- ❖ zorganizowanie zbiórki karmy dla bezdomnych zwierząt i przekazanie ich do Schroniska w Raławicach;
- ❖ wizyta wolontariuszy w schronisku „Psie Pole” w Raławicach z wyprowadzaniem bezdomnych psów na spacer oraz wsparcie pracowników w pielęgnacji podopiecznych schroniska;
- ❖ realizowanie przez wolontariuszy korepetycji dla dzieci z ubogich rodzin mieszkających na terenie gminy Michałowice;
- ❖ sprzątanie gminy realizowane przez wolontariuszy w ramach Dnia Ziemi;
- ❖ promowanie akcji pomocowych Stowarzyszenia „Piękne Anioły”, działającego na rzecz dzieci z rodzin słabszych ekonomicznie;

- ❖ zorganizowanie dwóch akcji krwiodawstwa;
- ❖ zorganizowanie warsztatów wykonywania dekoracji nagrobnych przy współpracy Klubu Seniora w Młodziejowicach oraz przekazanie powstałych podczas warsztatów dekoracji na zapomniane groby;
- ❖ zrealizowanie przez wolontariuszy akcji „Znicz dla zapomnianych” (sprzątanie zaniedbanych grobów na terenie gminy, zapalenie zniczy oraz położenie dekoracji wykonanej w czasie warsztatów);
- ❖ zorganizowanie zbiórki rzeczy dla rodziny z niepełnosprawnym dzieckiem (Ukraińska rodzina mieszkająca na terenie gminy Michałowice);
- ❖ pomoc w znalezieniu lodówki dla potrzebującej, samotnej mieszkanki gminy Michałowice;
- ❖ zorganizowanie świątecznej zbiórki produktów spożywczo-przemysłowych dla potrzebujących mieszkańców naszej Gminy w trzech sklepach na terenie gminy Michałowice;
- ❖ zorganizowanie pomocy rzeczowej w ramach akcji „Świąteczne Paczki” (świąteczne paczki spożywczo-przemysłowe) z okazji Świąt Bożego Narodzenia w ramach, której pomoc otrzymało 28 osób/rodzin borykających się z problemami finansowymi z terenu gminy Michałowice;
- ❖ zakup kolejnego metalowego serca na plastikowe nakrętki oraz umieszczenie go na terenie Szkoły Podstawowej w Michałowicach;
- ❖ zorganizowanie warsztatów wzmacniających pewność siebie dla wolontariuszy.

W ramach zadań z zakresu polityki społecznej Gminny Ośrodek Pomocy Społecznej w Michałowicach realizował projekt pn. „Nowe Perspektywy II”, współfinansowany ze środków Unii Europejskiej w ramach Regionalnego Programu Operacyjnego Województwa Małopolskiego 2014-2020 (II edycja), mający na celu aktywizację społeczno-zawodową osób korzystających z pomocy i wsparcia w ramach systemu pomocy społecznej, wykluczonych społecznie bądź też zagrożonych takim wykluczeniem.

Przez cały okres realizacji projektu (od 2019 roku) zrekrutowaliśmy do udziału prawie 70 osób, większość z nich zakończyła udział zgodnie z zaplanowaną ścieżką reintegracji, przeprowadziliśmy wiele godzin indywidualnego wsparcia doradztwa zawodowego, psychologicznego, coachingu oraz wsparcia psychoterapeutycznego. Ponadto grono uczestników poprzez uczestnictwo w Klubie Integracji Społecznej skorzystało z rozmaitych szkoleń począwszy od obsługi kasy fiskalnej, kursów komputerowych, stylizacji rzęs i paznokci, kończąc na bardzo indywidualnych jakim jest np. kurs tatuażu. Największym zainteresowaniem niewątpliwie cieszył się kurs opiekuna osób starszych – często osoby po ukończeniu tego kursu były zatrudniane w charakterze opiekunek w naszym Ośrodku, gdzie mogły wykorzystać zdobytą wiedzę, co niewątpliwie korzystnie wpływało na aspekt aktywizacji zawodowej, będącym jednym z założeń projektu.

Ogólny koszt wydatkowany w ramach projektu to kwota 779 230,78 zł, dofinansowanie 662 646,16 zł, a wkład własny – 116 884,62 zł, natomiast w samym 2022 roku wydatkowaliśmy kwotę 150 068,34 zł.

Z uwagi na utrzymujący się stan pandemii koronawirusa SARS-CoV-2, a co za tym idzie trudność w zrealizowaniu niektórych działań wymagających kontaktu bezpośredniego, zakończenie realizacji projektu przesunięto na kwiecień 2022 r.

2.11 Edukacyjna opieka wychowawcza

W 2022 r. Ośrodek realizował zadanie związane z prowadzeniem postępowań o ustalenie prawa do pomocy materialnej o charakterze socjalnym, z przeznaczeniem na:

- ❖ całkowite lub częściowe pokrycie kosztów udziału w zajęciach edukacyjnych,
- ❖ udzielenie pomocy rzeczowej lub całkowite bądź częściowe pokrycie kosztów poniesionych na pomoc rzeczową o charakterze edukacyjnym,
- ❖ całkowite lub częściowe pokrycie kosztów związanych z pobieraniem nauki poza miejscem zamieszkania przez uczniów.

W ramach tego zadania w okresie I – VI 2022 r. 11 uczniom wypłacono stypendium szkolne na ogólną kwotę 8 184,00 zł, a w okresie IX – XII 2022 r. tę formę wsparcia wypłacono 20 uczniom w ogólnej kwocie 9 920,00 zł (miesięczna wysokość stypendium to kwota 124 zł).

Zadanie to było realizowane na podstawie Uchwały nr XXIV/194/2020 Rady Gminy Michałowice z dnia 31 sierpnia 2020 r. *w sprawie upoważnienia Dyrektora Gminnego Ośrodka Pomocy Społecznej w Michałowicach do prowadzenia postępowań oraz wydawania decyzji administracyjnych w sprawach świadczeń pomocy materialnej o charakterze socjalnych dla osób uprawnionych, zamieszkałych na terenie gminy Michałowice.*

W 2022 r. wypłacono również zasiłki szkolne dla dwojga dzieci na łączną kwotę 1 240,00 zł w sytuacji zdarzenia losowego.

2.12 Polityka prorodzinna

Świadczenia wychowawcze

Do końca maja 2022 r. były realizowane wypłaty z programu Rodzina 500 plus przez samorządy gmin.

Od stycznia 2022 r., Obywatele mogli składać wnioski w sprawie przyznania prawa do świadczenia 500 plus do Zakładu Ubezpieczeń Społecznych.

Ponadto w roku 2022, przekazano 21 rozstrzygnięć do Wojewody Małopolskiego celem rozstrzygnięcia czy w danej sprawie mają zastosowanie przepisy o koordynacji systemów zabezpieczenia społecznego (dotyczy wniosków w sytuacji, gdy członek rodziny przebywa poza granicami Rzeczypospolitej Polskiej w państwie, w którym mają zastosowanie przepisy

o koordynacji systemów zabezpieczenia społecznego) oraz 7 postępowań dotyczących uchyleń prawa do świadczenia wychowawczego celem przekazania zgodnie z właściwością zgodnie z miejscem zamieszkania wnioskodawcy.

W sumie w ramach programu Rodzina 500 plus tut. Ośrodek wypłacił 1 638 rodzinom z terenu naszej Gminy 13552 świadczeń. Całościowy koszt realizacji zadania w 2022 r. (wraz kosztami obsługi) to kwota 6 768 764,63 zł.

Świadczenia rodzinne

W ramach realizacji świadczeń rodzinnych, zgodnie z ustawą o świadczeniach rodzinnych oraz ustawą o ustaleniu i wypłacie zasiłków dla opiekunów, w 2022 roku wypłacono kwotę ogółem 2 640 051,67 zł oraz opłacono składki na ubezpieczenie społeczne od wypłaconego świadczenia pielęgnacyjnego w kwocie 215 194 zł i składki na ubezpieczenie społeczne od wypłaconych zasiłków dla opiekunów w kwocie 2 047 zł. Łącznie ze świadczeń rodzinnych w postaci zasiłku rodzinnego oraz dodatków, jednorazowej zapomogi z tytułu urodzenia się dziecka, świadczenia rodzicielskiego, świadczenia pielęgnacyjnego, zasiłku dla opiekuna oraz specjalnego zasiłku opiekuńczego skorzystało w ubiegłym roku 420 rodzin (jedna rodzina mogła korzystać z kilku rodzajów świadczeń), w tym:

- ❖ z zasiłków rodzinnych z dodatkami – 201 rodzin,
- ❖ z zasiłków pielęgnacyjnych – 168 rodzin,
- ❖ ze świadczeń pielęgnacyjnych – 52 rodzin,
- ❖ z jednorazowej zapomogi z tytułu urodzenia się dziecka – 43 rodzin,
- ❖ ze świadczenia „Za życiem” – 3 rodziny,
- ❖ ze świadczenia rodzicielskiego – 28 rodzin,
- ❖ z zasiłku dla opiekuna – 1 rodzina,
- ❖ ze specjalnego zasiłku opiekuńczego – 4 rodziny.

Świadczenia z funduszu alimentacyjnego

W 2022 roku prawo do pobierania świadczeń z funduszu alimentacyjnego miało 13 rodzin, w których wychowywało się 17 dzieci, tj. osób uprawnionych. Wypłacono 196 świadczeń na kwotę 95 574,65 zł.

W ubiegłym roku Ośrodek prowadził postępowanie wobec dłużników alimentacyjnych, zameldowanych na terenie gminy Michałowicami, jak i poza jej granicami. Ogólne zadłużenie 45 dłużników z tytułu otrzymanych przez osoby uprawnione świadczeń z funduszu alimentacyjnego, a także wypłaconej zaliczki alimentacyjnej, wyniosło narastająco 2 730 613,97 zł, w tym odsetki w kwocie 871 075,17 zł., z czego Skarbowi Państwa przypada kwota 1 968 882,66 zł.

W wyniku skutecznej egzekucji (z tytułu funduszu alimentacyjnego i zaliczek alimentacyjnych) w 2022 r. została zwrócona kwota w wysokości 49 366,65 zł (zaliczka alimentacyjna – 12,83 zł,

fundusz alimentacyjny – 18 262,89 zł, odsetki – 31 090,93 zł), z czego do Skarbu Państwa zwrócono kwotę 42 055,10 zł.

Świadczenie „Za życiem”

Czterem rodzinom przyznano prawo do jednorazowego świadczenia z tytułu urodzenia dziecka, u którego zdiagnozowano ciężkie i nieodwracalne upośledzenie albo nieuleczalną chorobę zagrażającą jego życiu, które powstały w prenatalnym okresie rozwoju dziecka lub w czasie porodu. Wysokość jednego świadczenia wyniosła 4 000 zł.

Karta Dużej Rodziny

W 2022 roku przyjęto do realizacji 127 wniosków dot. Karty Dużej Rodziny, liczba wydanych kart wyniosła 303 karty, z czego rodzicom przyznano 181 kart, a małoletnim dzieciom 122 kart. Wydatki poniesione na realizację ustawy przez Ośrodek kształtowały się na poziomie 1 900 zł.

Wspieranie rodziny

W 2022 roku, zgodnie z uchwałą nr XX/159/2020 Rady Gminy Michałowice z dnia 27 lutego 2020 r. w sprawie uchwalenia Programu Wspierania Rodzin dla Gminy Michałowice na lata 2020 – 2022, 1 osoba zatrudniona jako asystent rodziny pracowała z 10 rodzinami, w których wychowywało się 19 małoletnich dzieci.

W 2022 roku gmina Michałowice, w związku z realizacją powyższego zadania, współfinansowała pobyt 3 dzieci w rodzinnej pieczy zastępczej oraz 1 dziecko umieszczone zostało w instytucjonalnej pieczy zastępczej (Placówka Opiekuńczo Wychowawcza „Spokojna Przystań”, Pogotowie Opiekuńcze w Skawinie), ponosząc wydatki na poziomie 16 894,21 zł.

Wsparcie gospodarstw domowych w związku z sytuacją na rynku paliw:

Dodatek Ośłonowy

Gminny Ośrodek Pomocy Społecznej w Michałowicach realizuje ustawę z 17 grudnia 2021 roku o Dodatku Ośłonowym, który jest świadczeniem pieniężnym i, z założenia, stanowi formę dofinansowania do rachunków, w związku z rosnącymi cenami energii. Przyznawany jest dla gospodarstw domowych, po zbadaniu ich uprawnień m.in. w postaci kryterium dochodowego wynoszącego kolejno 2100 zł dla gospodarstw jednoosobowych oraz 1500 zł dla gospodarstw wieloosobowych. Wysokość dodatku określona jest w ustawie i jest zależna od liczby członków danego gospodarstwa.

W 2022 roku nasz GOPS przyjął 889 wniosków w przedmiotowej sprawie, z czego przyznające decyzje wydano 814 wnioskodawcom, a 75 osób spotkało się z decyzją odmowną. Kwota wypłacona w ramach zadania kształtuje się na poziomie 576 933,01 zł i pochodziła całkowicie z dotacji.

Dodatek węglowy

W sierpniu 2022 roku weszła w życie ustawa o *dodatku węglowym*, która zakładała dofinansowanie w postaci świadczenia pieniężnego dla gospodarstw domowych jedno i wieloosobowych w przypadku, gdy stosowane paliwo do ogrzania domu zawierało co najmniej 85% węgla kamiennego. Jednym z warunków, podobnie jak w przypadku innych dodatków związanych z ogrzewaniem, był stosowny wpis w Centralnej Ewidencji Emisyjności Budynków.

GOPS Michałowice pozytywnie rozpatrzył 749 wniosków, na 975 ogólnie złożonych, a całość finansowania wyniosła 2 267 460 zł, z czego na świadczenia wypłacono 2 223 000 zł. Zadanie w całości finansowane z dotacji.

Dodatek z tytułu ogrzewania „Innymi źródłami ciepła”

W czwartym kwartale 2022 na samorządy został nałożony obowiązek realizacji ustawy dnia 15 września 2022 r. *o szczególnych rozwiązaniach w zakresie niektórych źródeł ciepła w związku z sytuacją na rynku paliw*. Zapisy ustawowe dawały możliwość ubiegania się o świadczenie pieniężne w zależności od rodzaju stosowanego paliwa do ogrzewania używanego w gospodarstwie domowym. Badanie uprawnień w kwestii przyznania świadczenia wiązało się m.in. z weryfikacją zgłoszonego źródła ciepła w Centralnej Ewidencji Emisyjności Budynków. Kwoty świadczeń wynosiły od 500 zł do 3000 zł.

GOPS Michałowice w związku z realizacją tego zadania w 2022 roku przyjął 362 wnioski, z czego 306 zostało rozpatrzonych pozytywnie. Pozostałe wnioski spotkały się z decyzją odmowną lub pozostawione je bez rozpatrzenia (nie spełniały wymogów formalnych ustawy). Całość zadania wynosiła 491 640 zł, z czego 482 000 zł przeznaczono na wypłatę świadczeń, a pozostała kwota to należne koszty obsługi. Zadanie było w pełnej wysokości finansowane z dotacji.

Dodatek Elektryczny

Również w czwartym kwartale 2022 roku została ogłoszona ustawa o *szczególnych rozwiązaniach służących ochronie odbiorców energii elektrycznej w 2023 roku w związku z sytuacją na rynku energii elektrycznej* (7 październik 2022 r.), obejmująca dofinansowaniem kolejną grupę gospodarstw domowym, tym razem ogrzewających przy użyciu energii elektrycznej. Zweryfikowany wpis do bazy Centralnej Ewidencji Emisyjności Budynków dawał możliwość starania się o świadczenie pieniężne w wysokości do 1500 zł, w zależności od zużycia energii elektrycznej w roku 2021.

Z racji tego, że realizacja ustawy miała miejsce na przełomie 2022 i 2023 roku (wnioski przyjmowane w okresie od 1 grudnia 2022 roku do 28 lutego 2023 roku z terminem wypłaty do końca marca 2023 roku) nie można podać konkretnych danych dot. przebiegu i realizacji trwającego zadania. Zakładamy, że osób uprawnionych do świadczenia będzie znacząco mniej niż w przypadku pozostały świadczeń powiązanych z ogrzewaniem.

2.13 Kultura, w tym biblioteki gminne i inne instytucje kultury

Działalność gmin w zakresie kultury, jako zadanie własne jednostek samorządu terytorialnego o charakterze obowiązkowym, została uregulowana ustawą z dnia 25 października 1991 r. o organizowaniu i prowadzeniu działalności kulturalnej. Stosownie do art. 9 ust. 1 ww. ustawy, jednostki samorządu terytorialnego organizują działalność kulturalną, tworząc samorządowe instytucje kultury, dla których prowadzenie takiej działalności jest podstawowym celem statutowym. Jednostka samorządu terytorialnego będąca organizatorem instytucji kultury zapewnia takiej instytucji środki niezbędne do prowadzenia działalności kulturalnej oraz do utrzymania obiektu, w którym ta działalność jest prowadzona (art. 12).

2.13.1 Biblioteka

W 2022 roku, działając w oparciu o art. 18 ust. 2 pkt 15 ustawy z dnia 8 marca 1991r. o samorządzie gminnym, art. 11 ust. 3 ustawy z dnia 27 czerwca 1997 r. o bibliotekach oraz w związku z art. 13 ust. 1 i 2 ustawy z dnia 25 października 1991 r. o organizowaniu i prowadzeniu działalności kulturalnej, a także zgodnie z uchwałą nr XXIV/146/2016 Rady Gminy Michałowice z dnia 19 września 2016 r. Biblioteka Publiczna Gminy Michałowice zajmowała się gromadzeniem, opracowywaniem, przechowywaniem, ochroną i udostępnianiem materiałów bibliotecznych.

W 2022 roku do bibliotek przybyło 1 939 zinwentaryzowanych materiałów bibliotecznych, w tym 1 743 pozycji książkowych i 196 multimediiów. Zaprenumerowano 22 tytuły prasy. Zarejestrowano 3 091 czytelników. Podział zarejestrowanych czytelników według ich wieku prezentuje poniższy wykres.

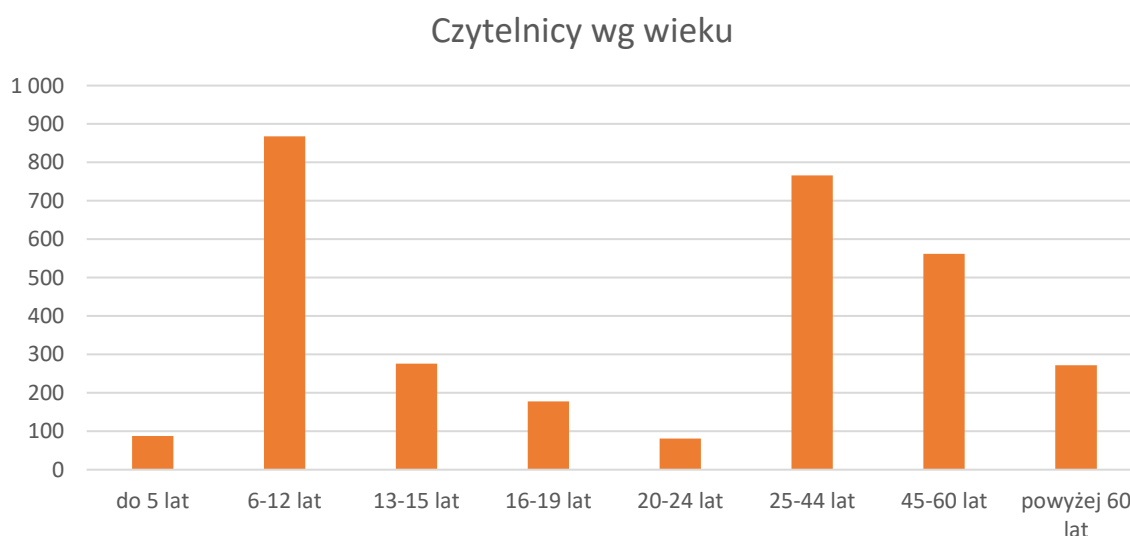

W celu popularyzacji czytelnictwa w bibliotekach organizowane są konkursy, imprezy okolicznościowe, lekcje biblioteczne, kursy, spotkania autorskie i tematyczne, zajęcia dla dzieci

i młodzieży. W 27 wydarzeniach stacjonarnych wzięło udział 3 967 osób, a w 5 wydarzeniach on-line 154 osób.

W bibliotekach gminy Michałowice działają: Dyskusyjny Klub Książki, Klub Podróżnika, Młodzieżowy Klub „Świat w Jednym Miejscu”, Klub Twórczego Pisania. Spotkania odbywają się cyklicznie w ciągu całego roku.

Projekty realizowane przez Bibliotekę:

- ❖ w ramach Programu Operacyjnego Ministerstwa Kultury i Dziedzictwa Narodowego „Promocja Czytelnictwa / Zakup nowości wydawniczych do bibliotek” w kwocie 8 000 złotych. Z projektu zakupiono 302 książki.
- ❖ „Mała książka – Wielki człowiek” organizowanego przez Instytut Książki, a finansowanego przez Ministerstwo Kultury i Dziedzictwa Narodowego. W 2022 roku wyprawki czytelnicze otrzymało 70 dzieci z terenu gminy.
- ❖ „Para Buch! Książka w ruch!” realizowanego przez Fundację Rozwoju Społeczeństwa Informacyjnego we współpracy z niemiecką Fundacją Deutsche Telekom Stiftung. Celem projektu jest promocja czytelnictwa książek popularnonaukowych wśród dzieci w wieku 3-10 lat. W ramach programu w bibliotece odbyły się 4 spotkania, w których wzięło udział 48 dzieci.
- ❖ "Biblioteka dostępna dla wszystkich" we współpracy z Stowarzyszeniem Pomocy Osobom Niepełnosprawnym "LARIX" i w ramach projektu dofinansowanego przez Ministra Kultury i Dziedzictwa Narodowego biblioteka otrzymała i udostępnia czytelnikom 2 urządzenia Czytacz Plus, które są przystosowane do obsługi przez osoby niewidome i słabowidzące, oraz dodatkowe pozycje cyfrowych książek mówionych, które można odtwarzać na tych urządzeniach. We współpracy ze Stowarzyszeniem stale powiększamy księgozbiór dostosowany dla osób z wadą wzroku.
- ❖ „4 Runda Programu Rozwoju Bibliotek” - przedsięwzięcie Polsko-Amerykańskiej Fundacji Wolności prowadzone przez Fundację Rozwoju Społeczeństwa Informacyjnego. Program uczy tworzyć przestrzeń do zdobywania nowych kompetencji, które pomogą zaprojektować sposób działania i zarządzania biblioteką w nowych czasach a także doposaża biblioteki i pracujących w nich ludzi w sprzęt i umiejętności, które pozwolą na bieżąco analizować sytuację i reagować na zmianę. Oprócz otrzymanego sprzętu komputerowego wszyscy pracownicy wzięli udział w różnorodnych szkoleniach i warsztatach specjalistycznych.
- ❖ „Podaruj Książkę Ukraińskim Dzieciom” organizowanym przez Fundację Metropolia Dzieciom. W ramach projektu bezpośrednio od wydawnictw ukraińskich kupowane są książki dla dzieci w różnym wieku, które następnie zostają bezpłatnie przekazywane do bibliotek publicznych. Dzięki temu w bibliotekach mogą powstać „półki ukraińskie”, a książki trafić do szerszego grona odbiorców – dzieci i ich opiekunów, którzy potrzebują

chwili wytchnienia i poczucia bezpieczeństwa odebranego im w wyniku wojny. Nasza biblioteka otrzymała 41 pozycji książkowych.

W 2022 roku wypożyczono 40 546 pozycji na zewnątrz, a z 1 595 pozycji skorzystano na miejscu.

Biblioteki gminy Michałowice oferują bezpłatny dostęp do e-booków poprzez udział w konsorcjach na następujących platformach:

- ❖ Platforma LIBRA IBUK – Projekt „Małopolska Biblioteka Cyfrowa”.
- ❖ LEGIMI "Czytanie bez limitu" dzięki grupowemu zakupowi dostępu, który współfinansował samorząd województwa małopolskiego.
- ❖ EmpikGO – „Biblioteki Partnerskie Województwa Małopolskiego”.

Z dostępu do e-booków można korzystać w siedzibie bibliotek, a także poza biblioteką z komputera domowego, lub innego urządzenia posiadającego dostęp do Internetu, po uprzednim pobraniu w bibliotece specjalnego PIN-u/kodu umożliwiającego dostęp do serwisu. W bibliotece w Michałowicach można również wypożyczyć czytniki e-booków.

Wszystkie biblioteki posiadają katalogi w formie elektronicznej dostępne w Internecie.

Wszystkie placówki pracują w programie bibliotecznym SOWA SQL PREMIUM. Korzystanie z tej wersji programu gwarantuje szereg praktycznych udogodnień związanych z bezpieczeństwem i spójnością danych, skalowalnością oraz szybkością działania. Jest to też jedyny w Polsce system biblioteczny współpracujący z portalem e-usług bibliotecznych **w.bibliotece.pl**. Katalog daje również możliwość współpracy z innymi aplikacjami, które wykorzystują współczesne bazy danych udostępnione w sieci. Technologię tę stosuje internetowa biblioteka o nazwie „Wolne Lektury”. Projekt „Wolne Lektury” pozyskuje reprodukcje cyfrowe, a następnie odpowiednio przetwarza ich treść. W zbiorach tej biblioteki znajduje się ponad 2600 utworów, które trafiły do katalogu SOWA i które zostały udostępnione w przyjaznych formatach, służących do odczytania w urządzeniach mobilnych oraz w Internecie (m.in. pdf, mobi, epub, html). Są tam również dokumenty dźwiękowe, które można z powodzeniem odtwarzać w formie audiobooków.

W maju 2022 roku został rozstrzygnięty konkurs w ramach Narodowego Programu Rozwoju Czytelnictwa 2.0, Priorytet 2 Kierunek interwencji 2.1. „Infrastruktura bibliotek 2021-2025”. Wniosek Biblioteki został rozpatrzony pozytywnie i otrzymał ostateczną akceptację Ministra Kultury i Dziedzictwa Narodowego na kwotę 1 191 215, zł z przeznaczeniem na adaptację zabytkowego budynku w Raciborowicach na filię biblioteczną. Program MKiDN ma przede wszystkim dofinansować działania związane z dostosowaniem budynków do potrzeb współczesnych czytelników. Należy przez to rozumieć zarówno ich wyposażenie w niezbędny sprzęt, jak i budowę, modernizację czy też odpowiednią aranżację przestrzeni w budynku oraz w jego otoczeniu.

Planowane zadanie polega na rekonstrukcji istniejącego zabytkowego budynku - starej, ceglanej stajni podworskiej - na filię biblioteczną w miejscowości Raciborowice. Projekt rekonstrukcji został już uzgodniony z wojewódzkim konserwatorem zabytków. Przebudowa stajni na

bibliotekę będzie pierwszym etapem rewitalizacji tego terenu. Strategicznym celem projektu jest wzmocnienie roli i potencjału biblioteki poprzez utworzenie nowoczesnego centrum dostępu do wiedzy i kultury, integrujące społeczność lokalną, kultywujące historię regionu.

Biblioteki aktywnie współpracują z Zespołami Szkół z terenu gminy, wspólnie organizując konkursy, imprezy czytelnicze i edukacyjne, oraz działania promujące czytelnictwo wśród dzieci i młodzieży. Biblioteka w Michałowicach współpracuje również z lokalnymi Stowarzyszeniami jak: Stowarzyszenie Korona Północnego Krakowa, Stowarzyszenie Instytut Strumiły i Centrum Aktywnego Seniora podejmując wspólne działania.

2.13.2 Centrum Kultury i Promocji w Michałowicach

W 2022 roku Centrum Kultury i Promocji w Michałowicach (dalej: CKiP) w ramach otrzymanej od gminy dotacji (patrz podrozdział 1.3.4 raportu), prowadziło działalność z zakresu upowszechniania i rozwoju kultury, realizując tym samym zadanie własne gminy. W ramach podjętych działań prowadzono zajęcia pozalekcyjne dla dzieci i młodzieży:

- zajęcia językowe (język angielski dla dzieci i dorosłych) język polski dla uchodźców z Ukrainy, wokalne, muzyczne (nauka gry na pianinie akordeonie, gitarze, skrzypcach, instrumentach dętych – w ramach orkiestr dętych), umuzykalniające oraz ruchowe dla najmłodszych Gordonki, Klub Młodego Artysty, rysunek odręczny, ceramika, zajęcia Musical Fun,
- zajęcia sportowe, typu: fitness, joga, zumba, tenis stołowy, kurs tańca towarzyskiego dla dzieci, balet, capoeira, cheerleaders, zajęcia tańca nowoczesnego i tańca ludowego Pawie Pióra.

W Strażnicy Kultury, filii CKiP w Więclawicach, prowadzono: zajęcia ruchowe dla dzieci i młodzieży, zajęcia z języka angielskiego dla dzieci, zajęcia muzyczne – wokalne, gitarowe, nauka gry na pianinie, capoeira, malarstwo artystyczne.

Sale w filii w Więclawicach udostępniane były dla stowarzyszeń i organizacji z terenu Gminy Michałowice: Orkiestra Wieniawa, Stowarzyszenie Pro Memoria, Stowarzyszenie Pełna Chata, Koło Gospodyń Wiejskich, amatorska grupa teatralna.

24 czerwca 2022 r. w filii CKiP w Więclawicach odbyło się powitanie wakacji.

Centrum Kultury i Promocji w Michałowicach koordynowało działalność następujących amatorskich zespołów artystycznych:

- orkiestra dęta *Echo* z Michałowic,
- orkiestra dęta *Hejnał* z Więclawic,
- orkiestra *Wieniawa* z Raciborowic,
- zespół *Pawie Pióra*,
- zespół *Kozierowianie*,
- chór *Camino*,
- zespół cheerleaderek *M-Team*.

Ponadto Centrum Kultury i Promocji w Michałowicach zorganizowało szereg zadań:

❖ Z zakresu działań promocyjnych:

▪ ***Gazeta Gminy Michałowice***

W roku 2022 ukazało się sześć numerów dwumiesięcznika, będącego biuletynem informacyjnym gminy Michałowice. Gazeta w nakładzie 4 800 sztuk kolportowana była przez firmę kurierską oraz Poczta Polską do każdego domu na terenie Gminy. Egzemplarze bezpłatnie rozdawane były także w sekretariacie oraz na dzienniku podawczym Urzędu Gminy, a także w Bibliotece.

❖ Z zakresu organizacji wydarzeń kulturalnych:

▪ ***Koncert Noworoczny – Z Kolędą w Nowy Rok***

W Święto Trzech Króli 6 stycznia miał miejsce wyjątkowy koncert. Tradycyjny obrzęd kolędowy przedstawiła grupa Herody z Pielgrzymowic. Orkiestra Dęta *Echo* z Michałowic zaprezentowała tradycyjne kolędy oraz świąteczne utwory rozrywkowe z solistami – uczestnikami zajęć wokalnych w CKiP oraz śpiewaczką operową Gabrielą Świerczek-Kurowską. W nowoczesnych aranżacjach utwory świąteczne zaśpiewał Chór Gospel *Camino*.

▪ ***Spektakl teatralny „Co byś zrobiła, gdybyś się nie bała”***

Z okazji Dnia Kobiet zaprezentowany został spektakl amatorskiej grupy teatralnej, która w czasie pandemii spotykała się na próbach w Sali widowiskowej CKiP oraz w filii w Więclawicach. Doskonały scenariusz i zaangażowanie zarówno reżyserki, jak i aktorek w stworzenie tego widowiska były godne podziwu.

▪ ***Dzień Dziecka***

29 maja na placu przed Urzędem Gminy Michałowice odbyła się impreza plenerowa. W programie znalazły się:

- koncerty Orkiestry Dętej *Echo* z Michałowic oraz Orkiestry Mała Wieniawa,
- pokazy artystyczne uczestników zajęć muzycznych i wokalnych CKiP,
- pokaz gimnastyki na szarfach Aerial Silks,
- koncert piosenek Majki Jeżowskiej „*Wszystkie dzieci nasze są*” oraz animacje,
- pokazy zespołów tanecznych działających przy CKiP,
- występ Zespołu Pieśni i Tańca AGH *Krakus*.

dodatkowymi atrakcjami były dmuchańce, strefa gastronomiczna, loteria fantowa, pokaz wozów i sprzętu strażackiego.

▪ ***Jarmark Wielkanocny***

10 kwietnia 2022 r. na placu przed Urzędem Gminy Michałowice odbył się Jarmark Wielkanocny. Jarmark był okazją do zakupu u lokalnych producentów zarówno żywności, jak i rękodzieła, pamiątek czy stroików świątecznych.

- ***XXIII Małopolski Festiwal Orkiestr Dętych***

Festiwal odbył się w formie konkursu dla amatorskich orkiestr dętych. W Amfiteatrze w Więclawicach w dniu 12 czerwca zaprezentowały się 23 zespoły, których prezentacje oceniało profesjonalne jury w składzie: Justyna Chmielek-Korbut, Karol Pyka, Piotr Rysiewicz. Orkiestry rywalizowały w trzech kategoriach, o przydziale do których decydował skład liczebny zespołu.

- ***Kadrówka***

6 sierpnia 2022 r. pod obeliskiem w Michałowicach Komorze odbył się tradycyjny apel upamiętniający 108. Rocznicę przemarszu I Kompanii Kadrowej Strzelców Józefa Piłsudskiego. Część patriotyczna miała swój dalszy ciąg pod Dworem w Michałowicach. Uczestnicy mogli zobaczyć unikalną wystawę okiennych nalepek kwestarskich będących dowodem wsparcia społeczeństwa dla frontowych działań Legionów Polskich. Każdy mógł wysłuchać koncertu Orkiestry Dętej Hejnał i poczęstować się wojskową grochówką. Wieczorem w zespole Dworsko-Parkowym odbyło się wręczenie nagród Strumiły „Szumiący Dąb”. Punktem kulminacyjnym był koncert Andrzeja i Mai Sikorowskich z zespołem.

- ***Dożynki***

28 sierpnia w Wilczkowicach odbyły się dożynki, podczas których zaprezentowały się działające pod patronatem CKiP zespoły: orkiestry Echo i Mała Wieniawa oraz grupa śpiewacza Kozierowanie. Wystąpiły również wokalistki CKiP.

- ***Wyprzedaż Garażowa i Dzień Otwarty CKiP***

4 września 2022 r. CKiP kolejny raz zorganizowało wyprzedaż garażową. Była to okazja na wymianę i sprzedaż niepotrzebnych używanych przedmiotów. W tym samym dniu odbyła się również prezentacja zajęć pozalekcyjnych organizowanych przez CKiP. Odbyły się zajęcia pokazowe, spotkania z instruktorami. Uruchomiono również zapisy na wszystkie zajęcia indywidualne i grupowe dla dzieci i dorosłych.

- ***Jubileusz Orkiestry Dętej „Hejnał” z Więclawic***

14 października w Sali gimnastycznej Szkoły Podstawowej w Więclawicach odbył się jubileusz 125-lecia działalności Orkiestry Dętej Hejnał z Więclawic. Orkiestra jest najstarszym działającym w gminie Michałowice zespołem amatorskim, który stale rozwija się i nieustannie koncertuje, bierze udział w konkursach i festiwalach. Członkowie orkiestry otrzymali pamiątkowe odznaczenia. Druga odsłona koncertu jubileuszowego miała miejsce w Dworzyszczu Wola 13 listopada 2023 r. Orkiestra wystąpiła tutaj z repertuarem rozrywkowym i patriotycznym.

- **Spotkanie z prof. Mateuszem Wyżgą**
 Profesor Mateusz Wyżga, historyk, wieloletni sołtys rodzinnej wsi Dziekanowice, działacz społeczny i autor wielu książek, chłopskie dziecko, zdejmuje krawat i profesorską togę, ale odrzuca też politykę, ideologię i historię wydarzeniową. W dniu 24 listopada 2022 r. autor zaprezentował swój dorobek i opowiada o najnowszej książce „Chłoptwo. Historia bez krawata”.
- **Wernisaż**
 9 października 2022 r. miała miejsce prezentacja prac plastycznych Lidii Urbanik – mieszkanki gminy Michałowice. Artystka zaprezentowała obrazy, zegary oraz opowiedziała o swojej fascynacji Toskanią, która stała się inspiracją do pracy twórczej. Wernisaż uświetnił występ kameralnego zespołu jazzowego Gąsiorowski/Botor/Huget Trio.
- **Koncert Doroty Osińskiej**
 20 listopada 2022 r. w sali widowiskowej CKiP odbył się wyjątkowy koncert Doroty Osińskiej wraz zespołem. Artystka zaprezentowała swoje utwory zgromadzone na dwóch płytach: „Cześć, to ja” i „Osina”.
- **Koncert muzyki filmowej – Echo**
 4 grudnia w świat muzyki filmowej zgromadzoną w Sali widowiskowej publiczność przeniosła działająca pod patronatem CKiP Orkiestra Dęta Echo. Bogaty repertuar obejmował muzykę do filmów takich jak: „Piraci z Karaibów”, „Król Lew”, „Gra o tron”, „Most na rzece Kwai”.
- **Koncerty Chóru Gospel Camino**
 W dniu 11 czerwca 2022 r. w sali Widowiskowej odbył się koncert chóru Camino, działającego pod patronatem CKiP. Jubileuszowy koncert Chóru Camino odbył się 18 grudnia 2022 r. w sanktuarium w Więclawicach Starych. Koncert był podsumowaniem pięcioletniej działalności zespołu. Chórzyści wystąpili z dodatkowymi instrumentalistami.
- **Koncert Wieniawa Gra Klasykę**
 Wydarzenie odbyło się 26 listopada w Dworzyszczu Wola. Orkiestrę Wieniawa wystąpiła z wokalistą Marcinem Korbutem, a koncert poprowadził amerykański dyrygent Chris David Westover-Muñoz. W programie znalazły się m. in. utwory: Franza von Suppe, Karola Pyki, Davida Maslanki, Stanisława Moniuszki, Johannesa Brahmsa.

- **Mikołajki**

4 grudnia 2022 w Sali Widowiskowej dzieci wraz z rodzicami wzięły udział w interaktywnym spektaklu świątecznym w wykonaniu grupy Bobobrzemia. Po koncercie odbyło się wręczenie paczek przez Mikołaja i Elfa.

- **Jarmark Bożonarodzeniowy**

Michałowicki Jarmark Świąteczny odbył się 11 grudnia w godzinach 10.00-15.00 na placu przed Urzędem Gminy Michałowice. Była to okazja do poznania lokalnych producentów żywności, ozdób świątecznych, a także integracji naszej michałowickiej społeczności! Podczas Jarmarku wyświetlono w Kinie za Rogiem seans filmowy dla dzieci. Udział w Jarmarku dla wystawców był bezpłatny.

- **Kino**

Na podstawie podpisanej umowy z Kinem z Rogiem, CKiP w Michałowicach organizowało stałe seanse (dla dzieci oraz dorosłych w piątki) oraz projekcje na zamówienie dla grup szkolnych, przedszkolnych, seniorów. Ponadto w czasie ferii wyświetlane były specjalne pokazy filmowe dla dzieci. W roku 2022 w kinie wyświetlono 163 seanse.

26 maja 2022 r. odbyły się 6. urodziny Kina za Rogiem w Michałowicach. Gościem specjalnym wydarzenia był Jerzy Stuhr. Po spotkaniu z aktorem wyświetlony został film „Deja vu”.

- ❖ Z zakresu sportu, rekreacji i czasu wolnego:

- **Zawody Biegowe Młyn TRAIL 2022**

Młyn Trail Michałowice to impreza dla biegaczy organizowana cyklicznie przez CKiP. IV edycja zawodów odbyła się w sobotę 30 lipca o godz. 10.00. Młyn Trail Michałowice 2022 to 3 dystanse: 5 km, 11 km i 21 km. W większości trasy poprowadzone były polnymi i leśnymi ścieżkami Dłubniańskiego Parku Krajobrazowego. W ramach imprezy Młyn Trail Michałowice odbyły się również zawody dla dzieci „Dziecięcý Młyn”. Były to biegi z przeszkodami rozgrywane na boisku Michałowianki. Zawody zostały rozegrane w dwóch kategoriach wiekowych: 6-8 lat i 9-12 lat.

- **Wypoczynek feryjny i wakacyjny**

Centrum Kultury i Promocji zorganizowało w czasie ferii dwie jednodniowe wycieczki dla dzieci z gminy Michałowice: do Krynicy i do Kopalni Soli w Wieliczce. Dużym zainteresowaniem cieszyły się również warsztaty tematyczne poranki filmowe w Kinie za Rogiem.

W ramach wakacji Centrum Kultury i Promocji zorganizowało szereg atrakcji dla dzieci i młodzieży. Było to:

- 7 poranków filmowych w Kinie za Rogiem,

- 4 „kreatywne wtorki” – warsztaty tematyczne,
- 6 wycieczek całodniowych: Myślenice (Góra Chełm), Węgierska Górka, Dolina Raclawki i Zamek Tenczyn. Zamek Bobolice, Ustroń, Kopalnia Guido w Zabrze.

▪ **Turnieje i konkursy**

- ◆ Eliminacje gminne do Ogólnopolskiego Konkursu Recytatorskiego
Eliminacje odbyły się w formie stacjonarnej w formie stacjonarnej. Prezentacje oceniane były przez profesjonalne jury, które wytypowało najlepszych uczestników do etapu powiatowego.
CKiP dofinansowało konkursy organizowane przez szkoły: konkurs teatralny oraz recytatorski w Więclawicach, konkurs wokalny w Raciborowicach.

❖ Z zakresu polityki senioralnej

Organizacja cyklu zajęć dla seniorów:

- gimnastyka 50+,
- tańce w kręgu,
- tańce dla seniorów,
- joga.

21 czerwca 2022 CKiP zorganizowało dla seniorów wycieczkę do zamku w Mosznej i Głuchołazów. W wyjeździe wzięło udział 55 osób.

19 października 2022 odbyła się wycieczka do Łańcuta, obejmująca zwiedzanie zamku, ogrodów i powozowni. W wycieczce wzięło udział 60 osób.

2.14 *Ochrona zabytków i opieka nad zabytkami*

Dziedzictwo kulturowe stanowi naturalną podstawę wzmocnienia tożsamości społecznej. Działania mające na celu nie tylko zachowanie zabytków w sensie fizycznym, lecz także poszukiwanie, dokumentowanie i eksponowanie dziedzictwa kulturowego gminy, będącej dla jej mieszkańców Małą Ojczyzną, wpisują się w obowiązki, jakie wyznacza art. 5 ustawy z dnia 23 lipca 2003 r. o ochronie zabytków i opiece nad zabytkami. Działania te prowadzą do podniesienia świadomości roli dziedzictwa kulturowego dla rozwoju społeczeństwa. Opieka i zachowanie dla przyszłych pokoleń zabytków materialnych i niematerialnego dziedzictwa kulturowego realizowana jest szczególnie poprzez:

- ❖ zahamowanie procesów degradacji zabytków i doprowadzenie do poprawy stanu ich zachowania,
- ❖ wyeksponowanie poszczególnych zabytków oraz walorów krajobrazu kulturowego.

W 2022 roku zrealizowane zostały następujące zadania w zakresie ochrony i opieki nad zabytkami:

- ❖ prace konserwatorsko-porządkowe przy pięciu kapliczkach na terenie gminy Michałowice

Prace obejmowały: oczyszczenie ręczne zabrudzonych części kamieniarki, usunięcie glonów z powierzchni kamienia, powtórzenie hydrofobizacji, drobne scalenia kolorystyczne, wykonanie opaski z tłuczniem kamiennym wokół słupowej kapliczki Męki Pańskiej w Masłomiącej.

Koszt zadania: 4 900zł.

- ❖ naprawa iluminacji kamiennej kapliczki Matki Bożej z 1937 r. usytuowanej w Zagórzycach

Koszt zadania: 2 091 zł.

- ❖ prace konserwacyjno-kamieniarskie przydrożnego krzyża w Kozierowie

Prace obejmowały usunięcie powłok lakieru z metalowego krzyża, zabezpieczenie przed korozją, pomalowanie, usunięcie z cokołu starych fliz i montaż płytek granitowych, wykonanie marmurowej tablicy inskrypcyjnej.

Koszt zadania: 4 000zł (środki z funduszu sołectkiego).

- ❖ wytyczenie i rozpoczęcie oznakowania we współpracy z Instytutem Geografii Uniwersytetu Pedagogicznego w Krakowie szlaku kulturowego **Romea Strata**

Koszt zadania: 838,86 zł.

- ❖ aktualizacji Gminnej Ewidencji Zabytków i Gminnego Programu Ochrony Zabytków dla Gminy Michałowice na lata 2023-2027

Koszt zadania: 10 000 zł.

- ❖ wymiana tablicy informacyjnej przy obelisku „na Komorze”.

Koszt zadania: 250 zł

- ❖ przygotowanie i druk tablic „ Dłubniański Park Krajobrazowy”

Tablice zostaną zamontowane przy niebieskim szlaku rowerowym „Dolina Dłubni” na odcinku Kończyce- Książniczki.

Koszt zadania: 5 230,21 zł.

2.15 Kultura fizyczna i turystyka, w tym tereny rekreacyjne

Każda gmina ma obowiązek zaspokajania potrzeb mieszkańców związanych z kulturą fizyczną i sportem oraz zapewnieniem terenów rekreacyjnych i urządzeń sportowych. Podstawową formą wspierania sportu przez gminy na swoim terenie jest przekazywanie dotacji klubom sportowym, o czym jest mowa w raporcie w części dotyczącej współpracy z organizacjami pozarządowymi. Jednak gmina Michałowice podejmuje działania, mające na celu poprawę i rozwój infrastruktury służącej uprawianiu sportu i rekreacji.

W 2022 roku zrealizowano następujące zadania:

- ❖ **Rozwój infrastruktury sportowej na terenie Gminy Michałowice**
Etap I: wykonanie oświetlenia 3 boisk Klubu Sportowego Michałowianka oraz budowa boiska sportowego do piłki nożnej w Raciborowicach o nawierzchni ze sztucznej trawy i wymiarach 50x30m, budowa wielofunkcyjnego boiska sportowego w Raciborowicach z funkcją kortu tenisowego i boiska do koszykówki o nawierzchni poliuretanowej i wymiarach 15x28m;
Etap II: budynek KS Michałowianka - w trakcie realizacji.
Koszt zadania: 2 349 835,70 zł.
- ❖ **Wykonanie bieżni w miejscowości Zagórzycze Dworskie**
Wykonanie bieżni asfaltowej do nauki jazdy na rowerach i rolkach w m. Zagórzycze Dworskie.
Koszt zadania: 90 828,12 zł.
- ❖ **Plac zabaw w miejscowości Wilczkowice**
W ramach zadania zakupiono nowe urządzenia na plac zabaw.
Koszt zadania: 9 225 zł.
- ❖ **Zagospodarowanie działki 68/19 w Młodziejowicach na teren rekreacyjny dla mieszkańców**
W 2022 roku opracowano projekt.
Koszt zadania w 2022 r.: 4 000 zł.
- ❖ **Plac zabaw w miejscowości Masłomiąca**
W ramach zadania opracowano projekt, zakupiono urządzenia na plac zabaw oraz barierki ochronne.
Koszt zadania: 17 234,70 zł.

2.16 Bezpieczeństwo publiczne i ochrona przeciwpożarowa

Realizacja tego zadania należy do obowiązków wielu organów i jednostek administracji, ale spoczywa ona też na organizacjach społecznych i na samych obywatelach. Na poziomie lokalnym najważniejszymi podmiotami odpowiedzialnymi za bezpieczeństwo publiczne są gmina i powiat. W zaspakajaniu tych potrzeb kluczowa jest współpraca samorządu z policją jako główną instytucją dbającą o bezpieczeństwo.

W realizacji tych zadań na terenie gminy uczestniczą Komisariat Policji w Zielonkach, Ochotnicze Straże Pożarne Gminy Michałowice oraz nowopowstała Straż Gminna.

Gmina podejmuje nie tylko bezpośrednie działania w zakresie szeroko rozumianego bezpieczeństwa publicznego. Na wzrost poziomu bezpieczeństwa wpływa także realizacja

zadań, których celem jest ograniczanie przyczyn przestępczości oraz patologii społecznych. Do takich działań zaliczamy różne aktywności gminy w obszarze edukacji, wychowania, przeciwdziałania bezrobociu, uzależnieniom i przemocy w rodzinach, o których jest mowa w innych częściach niniejszego raportu.

Jednym z zadań własnych samorządu terytorialnego jest wspieranie działań z zakresu ochrony przeciwpożarowej. W realizacji tego zadania uczestniczą jednostki OSP z terenu Gminy Michałowice, które prowadzą akcje ratownicze w czasie pożarów, klęsk żywiołowych lub likwidacji miejscowych zagrożeń. Działania te wspiera Komenda Miejska PSP w Krakowie i Jednostka Ratowniczo - Gaśnicza Nr 7 w Krakowie.

W Gminie Michałowice funkcjonuje:

- OSP Michałowice,
- OSP Raciborowice,
- OSP Więclawice

należące do Krajowego Systemu Ratowniczo-Gaśniczego oraz

- OSP Książniczki,
- OSP Zagórzycze,
- OSP Wilczkowice,
- OSP Wola Więclawska.

W 2022 roku w działaniach ratowniczych członkowie jednostek uczestniczyli 302 razy.

W zakresie działań bezpośrednich w roku 2022 zrealizowano zabezpieczenie gotowości bojowej ochotniczych straży pożarnych z terenu gminy Michałowice. Koszt zadania to 513 167,28 zł, w tym:

- ❖ rozbudowa infrastruktury remizy OSP Więclawice – etap II
Koszt zadania: 99 000 zł

- ❖ rozbudowa garażu OSP Więclawice
Koszt zadania: 13 000 zł

- ❖ doposażenie w sprzęt w ramach „Małopolskie - OSP 22”
Koszt zadania: 16 290 zł

- ❖ doposażenie w sprzęt w ramach „Małopolskie - OSP 22”
Koszt zadania: 16 290 zł

- ❖ pomoc finansowa na zakup odzieży specjalistycznej „III Igrzyska Europejskie”
Koszt zadania: 50 000 zł

- ❖ modernizacja Centralnego ogrzewania w remizie OSP Raciborowice

Koszt zadania: 65 000 zł

- ❖ fundusz wsparcia Państwowej Straży Pożarnej w Krakowie - przeglądy i konserwacja aparatów ochrony dróg oddechowych

Zadanie zrealizowane zgodnie z porozumieniem nr V/3/PO/192/2022 z dnia 30.05.2022r.

Koszt zadania: 10 000 zł

Ochrona porządku publicznego na terenie gminy to jedno z kluczowych zadań samorządowej umundurowanej formacji, czyli straży gminnej. Straż spełnia służebną rolę wobec społeczności lokalnej, a do jej zadań należy w szczególności:

- ochrona spokoju i porządku w miejscach publicznych,
- czuwanie nad porządkiem i kontrola ruchu drogowego - w zakresie przewidzianym dla straży gminnej,
- współdziałanie z właściwymi podmiotami w zakresie ratowania życia i zdrowia obywateli,
- zabezpieczenie miejsca przestępstwa, katastrofy lub innego podobnego zdarzenia albo miejsc zagrożonych takim zdarzeniem przed dostępem osób postronnych lub zniszczeniem śladów i dowodów,
- ochrona obiektów komunalnych i urządzeń użyteczności publicznej,
- współdziałanie z organizatorami i innymi służbami w ochronie porządku podczas zgromadzeń i imprez publicznych,
- doprowadzanie osób nietrzeźwych do izby wytrzeźwień lub miejsca ich zamieszkania.

W 2022 roku pracownicy Straży Gminnej w Michałowicach zrealizowali 250 interwencji, w tym:

- interwencje zgłoszone – 214,
- interwencje własne – 36.

Interwencje z podziałem na rodzaj zdarzeń, jakich dotyczyły, kształtowały się w następujący sposób:

- dot. zagrożenia zdrowia i życia – 3,
- dot. ochrony środowiska – 153,
- dot. zwierząt – 27,
- dot. innych zdarzeń – 19,
- dot. bezpieczeństwu w zakresie ruchu drogowego – 48.

Straż Gminna realizowała planowe kontrole oraz kontrole interwencyjne. Ogółem zrealizowano 523 kontrole (bez kontroli dot. przestrzegania kwarantanny).

Podział kontroli z uwagi na przedmiot kontrolowany:

- kontrola spalania – 199,
- kontrola gospodarki ściekowej – 53,

- kontrola sposobu przetrzymywania zwierząt – 35,
- kontrola numeracji porządkowej budynku – 9,
- kontrola dodatku do pobytu ob. Ukrainy – 122,
- kontrola miejsc przebywania ob. Ukrainy i punktów pomocy – 33,
- kontrola dodatku węglowego – 62,
- kontrola kwarantanny i izolacji – 2025,
- kontrola miejsc przebywania osób mogących ulec zamarznięciu – 10.

W wyniku prowadzonych przez Straż Gminną działań ujawnione zostały 157 wykroczeń. W przypadku 112 wykroczeń zastosowane zostały środki oddziaływania wychowawczego art. 41 Kodeksu wykroczeń, czyli pouczenia, zwrócenie uwagi lub ostrzeżenie. W 45 przypadkach zastosowana została kara grzywny, czyli mandat.

2.17 Utrzymanie gminnych obiektów i urządzeń użyteczności publicznej

Z mocy przepisów każdy właściciel lub zarządca obiektu budowlanego jest obowiązany utrzymywać i użytkować obiekt zgodnie z jego przeznaczeniem i wymaganiami ochrony środowiska oraz utrzymywać go w należytym stanie technicznym i estetycznym, nie dopuszczając do nadmiernego pogorszenia jego właściwości użytkowych i sprawności technicznej. Oznacza to, że gmina rok rocznie musi przeznaczyć środki na bieżące utrzymanie gminnych obiektów.

W roku 2022 zrealizowano:

- ❖ utrzymanie budynku komunalnego w Raciborowicach, w tym naprawy, remonty i media
Koszt zadania: 177 958,43 zł.
- ❖ utrzymanie budynku Urzędu Gminy Michałowice, w tym naprawy, remonty i media
Koszt zadania: 410 915,68 zł.
- ❖ utrzymanie pozostałych budynków i obiektów komunalnych, w tym m.in. koszty ubezpieczenia mienia, media, zakup piasku na potrzeby placów zabaw, naprawy wyposażenia placów zabaw, ustawienie toalet przenośnych
Koszt zadania: 325 380,67 zł

2.18 Współpraca z organizacjami pozarządowymi

Relacje między organizacjami pozarządowymi a władzami samorządowymi są uregulowane ustawowo - w ustawie z dnia 24 kwietnia 2003 r. o działalności pożytku publicznego i o wolontariacie oraz w ustawach dotyczących funkcjonowania samorządu. W przepisach przewidziano bardzo szeroki zakres możliwej współpracy na rzecz realizacji wspólnego celu, jakim jest działanie na rzecz otoczenia i społeczności oraz dobra jakość życia ludzi, czyli na rzecz dobra publicznego. Jedną z form współpracy jest zlecenie organizacjom pozarządowym

realizacji zadań publicznych i przekazywanie dotacji na zasadach określonych w Ustawie o działalności pożytku publicznego i o wolontariacie.

W 2022 roku udzielono dotacji organizacjom na podstawie:

- ❖ ustawa z 24 kwietnia 2003 r. o działalności pożytku publicznego i o wolontariacie,
- ❖ Programu Współpracy Gminy Michałowice z organizacjami pozarządowymi oraz podmiotami wymienionymi w art.3 ust. 3 ustawy o działalności pożytku publicznego i o wolontariacie na rok 2022, przyjętego uchwałą Nr XLI/324/2021 Rady Gminy Michałowice z dnia 29 listopada 2021 r.,
- ❖ uchwały Nr XXVI/171/2012 Rady Gminy Michałowice z dnia 13 grudnia 2012r. w sprawie określenia warunków oraz trybu udzielania i rozliczania dotacji służących sprzyjaniu rozwojowi sportu oraz kontroli ich wykorzystania,
- ❖ Gminnego Programu Profilaktyki i Rozwiązywania Problemów Alkoholowych, przyjętego uchwałą Nr XLVIII/389/2022 Rady Gminy Michałowice z dnia 12 maja 2022 r.

Zestawienie udzielonych dotacji zostało zaprezentowane w poniższej tabeli:

Nazwa organizacji	Nazwa zadania	Opis zadania	Kwota dotacji
<i>Cel: edukacja muzyczna</i>			
Stowarzyszenia Inicjatyw Kulturalnych Wieniawa	Mała Wieniawa- Muzykujemy razem etap IX	Edukacja muzyczna dzieci i młodzieży - nauka gry na instrumentach.	150 000,00 zł
<i>Cel: sprzyjanie rozwojowi sportu</i>			
Ludowy Klub Sportowy Galicja Raciborowice	Akademia Galicji	Utrzymywanie i rozwijanie pięciu drużyn piłkarskich, regularne treningi oraz zakup sprzętu.	80 000,00 zł
Klub Sportowy Michałowianka	W zdrowym ciele zdrowy duch II	Propagowanie zdrowego trybu życia, rozwój sportowy dzieci i młodzieży oraz poprawa warunków do uprawiania sportu.	130 000,00 zł

Ludowy Klub Sportowy Polonia Wilczkowice	Młode Wilczki i Stare Wilki w 2022	Prowadzenie zajęć doskonalących umiejętności sportowe wśród dzieci i młodzieży, zwiększenie możliwości szkolenia poprzez poprawę infrastruktury sportowej.	20 000,00 zł
Ludowy Klub Sportowy Polonia Wilczkowice	Sportowe Wilki przy stole w 2022	Szkolenie w zakresie gry w tenisa dzieci oraz seniorów. Udział w meczach ligowych przy Krakowskim Okręgowym Związku Tenisa Stołowego.	25 000,00 zł
Parafialny Klub Sportowy „Jakub”	Z piłką po zdrowie w Więclawicach	Poprawa warunków uprawiania sportu poprzez modernizację boiska, treningi piłkarskie dla dzieci.	41 000,00 zł
Parafialny Klub Sportowy „Jakub”	Strzelectwo sportowe w Małopolsce	Rozwój sekcji łuczniczej i strzeleckiej poprzez promocję i regularne treningi oraz zakup sprzętu.	25 000,00 zł
Parafialny Klub Sportowy „Jakub”	Szermierka w Gminie Michałowice	Zajęcia szermierki dla dzieci.	7 000,00 zł
Parafialny Klub Sportowy „Jakub”	Z piłeczką ping-ponga po zdrowie	Zajęcia sportowe z tenisa stołowego.	2 000,00 zł
Ludowy Klub Sportowy Galicja Raciborowice	Puchar Galicji	Rozgrywki szkółek piłkarskich z terenu Gminy Michałowice.	10 000,00 zł

2.19 Bezpieczeństwo informacji

Rola informacji zarówno w kontekście ich poufności jak również dostępności i integralności jest bardzo istotna. Dodatkowym czynnikiem determinującym stały wzrost zainteresowania kwestią bezpieczeństwa informacji są potrzeby dostosowywania organizacji do wymagań przepisów prawa, których celem jest zapewnienie ochrony danych, w tym danych osobowych.

Kluczowe przepisy regulujące kwestie bezpieczeństwa informacji w oparciu, o które podejmowane są działania w przedmiotowym zakresie:

- ustawa z dnia 17 lutego 2005 r. o informatyzacji działalności podmiotów realizujących zadania publiczne,
- rozporządzenie Parlamentu Europejskiego i Rady (UE) 2016/679 z dnia 27 kwietnia 2016 r. w sprawie ochrony osób fizycznych w związku z przetwarzaniem danych osobowych i w sprawie swobodnego przepływu takich danych oraz uchylenia dyrektywy 95/46/WE (ogólne rozporządzenie o ochronie danych),
- ustawa z dnia 5 lipca 2018 r. o krajowym systemie cyberbezpieczeństwa.

Dbłość o bezpieczeństwo informacji wymaga działań o zróżnicowanym charakterze, w szczególności konieczne jest wdrożenie:

- ❖ zabezpieczeń fizycznych (zabezpieczenie okien, drzwi, instalacji, montaż: alarmów, czujników, CCTV),
- ❖ zabezpieczeń informatycznych (wdrażanie nowoczesnych rozwiązań sprzętowych oraz programowych),
- ❖ zabezpieczeń organizacyjnych (opracowanie regulaminów i procedur pracy, odpowiedzialności pracowników),
- ❖ zabezpieczeń administracyjnych (system certyfikacji).

Mając na uwadze złożoność zagadnienia, oczywistym jest, że dziedzina ta wymaga stałej modyfikacji, nadążania za postępem technologicznym i wymaganiami bezpieczeństwa. Z tego też względu, w 2022 roku zrealizowane zostały następujące działania, mające na celu zagwarantowanie bezpieczeństwa informacji w gminie Michałowice kontynuowano modernizację infrastruktury informatycznej rozpoczętej w 2020 roku.

W tym miejscu warto przypomnieć, że w 2021 roku gmina uzyskała grant w ramach projektu „Cyfrowa Gmina”, finansowanego ze środków Programu Operacyjnego Polska Cyfrowa na lata 2014 – 2020, w ramach którego w 2022 roku zrealizowano audyt cyberbezpieczeństwa urzędu oraz zakupiono licencje na programy antywirusowe i firewalle. W roku 2023 w ramach projektu prowadzona będzie edukacja pracowników z zakresu cyberhigieny oraz zakupiony zostanie sprzęt IT i oprogramowanie zwiększające bezpieczeństwo teleinformatyczne.

2.20 Sprawy administracyjne

Zadania realizowane z mocy przepisów ustawy z dnia 6 marca 2018 r. o Centralnej Ewidencji i Informacji o Działalności Gospodarczej (CEIDG) i Punkcie Informacji dla Przedsiębiorcy (sprawy wykazywane w sztukach)⁹:

❖ liczba wpisów do CEIDG	34
❖ liczba zmian we wpisach w CEIDG	160
❖ liczba wznowień działalności	18
❖ liczba zawieszeń działalności	54
❖ liczba wykreśleń z CEIDG	32
❖ zaświadczenie z zakresu działalności gospodarczej	0

Zadania realizowane z mocy przepisów ustawy z dnia 26 października 1982 r. o wychowaniu w trzeźwości i przeciwdziałaniu alkoholizmowi w zakresie wydawania zezwoleń na sprzedaż napojów alkoholowych (sprawy wykazywane w sztukach)¹⁰:

❖ liczba wydanych zezwoleń	29
❖ liczba zezwoleń jednorazowych	15
❖ liczba decyzji o wygaśnięciu zezwoleń	3
❖ liczba decyzji o zmianie danych	0
❖ zaświadczenia o opłacie za sprzedaż	2

Zadania realizowane z mocy przepisów ustawy z dnia 28 listopada 2014 r. Prawo o aktach stanu cywilnego oraz ustawy z dnia 25 lutego 1964 r. Kodeks rodzinny i opiekuńczy¹¹ (sprawy wykazywane w sztukach):

❖ sporządzenie aktów małżeństwa	133
❖ sporządzenie aktów urodzenia (wpisy zagraniczne)	19
❖ sporządzenie aktów zgonu	47
❖ udzielenie ślubów cywilnych	48
❖ wydawanie odpisów aktów stanu cywilnego	837
❖ wydawanie zaświadczeń do ślubu konkordatowego	39
❖ przyjmowanie protokołów o uznaniu ojcostwa	6
❖ wydawanie decyzji o zmianie imienia i nazwiska	11
❖ nadanie medalu za 50-lecie małżeństwa, organizacja jubileuszu	17 par

⁹ koszty realizacji zadań omówione w sprawozdaniu finansowym Gminy Michałowice za 2022 rok

¹⁰ koszty realizacji zadań omówione w sprawozdaniu finansowym Gminy Michałowice za 2022 rok

¹¹ koszty realizacji zadań omówione w sprawozdaniu finansowym Gminy Michałowice za 2022 rok

❖ odnotowanie wyroków rozwodowych	15
❖ inne zaświadczenie, zezwolenia, oświadczenia, przypiski, wzmianki	3175
❖ migracja (wprowadzanie) akt stanu cywilnego z ksiąg papierowych do centralnej bazy aktów stanu cywilnego	1636
❖ sprostowania, uzupełnienia aktów stanu cywilnego	21

Zadania realizowane z mocy przepisów ustawy z dnia 24 września 2010 r. o ewidencji ludności¹² (sprawy wykazywane w sztukach):

❖ zameldowanie na pobyt czasowy	58
❖ zameldowania na pobyt stały	458
❖ wymeldowania	37
❖ usuwanie niezgodności w bazie PESEL	849
❖ decyzje o wymeldowaniu	14
❖ nadanie nr PESEL	1638
❖ udostępnianie danych na wnioski z rejestru mieszkańców i PESEL	86
❖ wydawanie zaświadczeń potwierdzających zameldowanie	150

Zadania realizowane z mocy przepisów ustawy z dnia 6 sierpnia 2010 r. o dowodach osobistych¹³ (sprawy wykazywane w sztukach):

❖ wydawanie dowodów osobistych	1474
❖ unieważnianie dowodów osobistych	108

Zadania realizowane z mocy przepisów Rozporządzenia Ministra Cyfryzacji w sprawie profilu zaufanego i podpisu zaufanego¹⁴ (sprawy wykazywane w sztukach):

❖ potwierdzanie profilu zaufanego	167
-----------------------------------	-----

W 2022 roku do Urzędu Gminy Michałowice wpłynęło 23 646 pism, natomiast pism wychodzących było 15 595.

¹² koszty realizacji zadań omówione w sprawozdaniu finansowym Gminy Michałowice za 2022 rok

¹³ koszty realizacji zadań omówione w sprawozdaniu finansowym Gminy Michałowice za 2022 rok

¹⁴ koszty realizacji zadań omówione w sprawozdaniu finansowym Gminy Michałowice za 2022 rok

2.21 Wodociągi i zaopatrzenia w wodę oraz kanalizacja

Wodociągi Michałowice Sp. z o.o. realizuje zadania gminy w zakresie zbiorowego zaopatrzenia w wodę i zbiorowego odbioru ścieków. Przedsiębiorstwo zaspokaja potrzeby mieszkańców gminy Michałowice w zakresie zbiorowego zaopatrzenia w wodę w ok. 99%.

W roku 2020 spółka pozyskała dofinansowanie ze środków unijnych na realizację projektu „Gospodarka wodno-ściekowa” w ramach poddziałania *Wsparcie inwestycji związanych z tworzeniem, ulepszaniem lub rozbudową wszystkich rodzajów małej infrastruktury, w tym inwestycji w energię odnawialną i w oszczędzanie energii* objętego Programem Rozwoju Obszarów Wiejskich na lata 2014-2020. W dniu 27 sierpnia 2020 roku w Krakowie została podpisana umowa o przyznaniu pomocy z Samorządem Województwa Małopolskiego. Wartość całkowita projektu wynosi 3 068 274,42 zł (z VAT), z czego maksymalna wysokość pomocy wynosi 1 571 032,00 zł. W ramach tego projektu w 2022 roku zakończone zostało największe zadanie realizowane w ramach projektu tj. *„Budowa zbiornika wyrównawczego wody pitnej 2x200 m³ z komorą zasuw i hydrofornią wraz z infrastrukturą towarzyszącą: placami manewrowymi, zewnętrzną instalacją wodociągową, zewnętrzną instalacją kanalizacji sanitarnej, zbiornikami szczelnymi na ścieki sanitarne, zewnętrzną instalacją elektryczną oraz instalacjami wewnętrznymi wod-kan i elektryczną w miejscowości Michałowice”*. Wartość tej inwestycji wyniosła 1 888 050,00 zł (z VAT).

W roku 2022 spółka pozyskała dofinansowanie ze środków unijnych na realizację projektu „Gospodarka wodno-ściekowa” w ramach poddziałania *„Wsparcie inwestycji związanych z tworzeniem, ulepszaniem lub rozbudową wszystkich rodzajów małej infrastruktury, w tym inwestycji w energię odnawialną i w oszczędzanie energii”* objętego Programem Rozwoju Obszarów Wiejskich na lata 2014-2020. Umowa o przyznaniu pomocy została podpisana z Samorządem Województwa Małopolskiego w roku 2023 w Krakowie. Wartość całkowita Projektu wynosi 1 833 331,74 zł (z VAT), z czego maksymalna wysokość pomocy wynosi 1 441 928,00 zł. Zakres projektu obejmuje:

- budowę zbiornika wyrównawczego wody pitnej o pojemności ok. 330 m³ wraz z infrastrukturą towarzyszącą w miejscowości Raciborowice,
- budowę sieci kanalizacji sanitarnej wraz z odejściami do granic posesji na ulicy Spokojnej w miejscowości Michałowice.

Niezależnie od inwestycji realizowanych w ramach wsparcia ze środków UE Spółka prowadziła inne zadania. Do najistotniejszych przedsięwzięć zrealizowane przez Spółkę w okresie sprawozdawczym można zaliczyć:

❖ **Prace inwestycyjne:**

- podpisanie umowy na wykonanie obudowy studni wierconej K-1 w miejscowości Kozierów wraz z zagospodarowaniem terenu i włączeniem do zbiornika wody pitnej, a także wykonanie układu zasilania i sterowania pracą zbiornika i ujęcia wody pitnej;

- budowa komory redukcyjnej zlokalizowanej w miejscowości Pielgrzymowice wraz z wykonaniem monitoringu i telemetrii;
- budowa komory pomiarowej w miejscowości Wilczkowice wraz z wykonaniem monitoringu i telemetrii;
- podpisanie umowy wykonania projektu robót geologicznych dla ujęcia wód podziemnych z utworów kredowych na działce nr ew. 109 w miejscowości Maślomiąca (otwór poszukiwawczy – studzienny);
- podpisanie umowy na opracowanie dokumentacji projektowej instalacji fotowoltaicznej o mocy powyżej 6,5 kW wraz z magazynami energii oraz instalacją elektroenergetyczną wybranych obiektów infrastruktury wodociągowej.

❖ **Prace modernizacyjne:**

- wykonanie zestawu hydroforowego w tym układu zasilania i sterowania, zlokalizowanego w istniejącej komorze zasuw zbiornika wody pitnej w miejscowości Raciborowice;
- wykonanie modernizacji ujęcia wody pitnej GM1-bis wraz z układem zasilania i starowania tego ujęcia;
- montaż baterii do kompensacji mocy biernej układów zasilających pompy głębinowe umieszczone w studniach wierconych GM1, GM1 bis;
- wykonanie remontu rozdrabniarki zamontowanej na stacji zlewczej w miejscowości Książniczki;
- wykonanie aktualizacji funkcjonującego systemu monitoringu obiektów wodociągowych i kanalizacyjnych do wersji Web v.6 opartej na technologii HTML;
- wykonanie modyfikacji i dostosowanie funkcjonalności istniejących programów układów sterowania obiektów wodociągowych;
- wykonanie przeglądów oraz czynności serwisowych agregatów prądotwórczych obiektów wodociągowych i kanalizacyjnych.

Ponadto w trakcie roku, prowadzone były przez spółkę bieżące naprawy i modernizacje oraz zakupy sprzętu i wyposażenia niezbędnego do realizacji zadań wynikających z przedmiotu działalności. Na bieżąco rozwijana jest również infrastruktura cyfrowa w celu umożliwienia zdalnego dostępu do usług świadczonych przez spółkę.

W roku 2022 część zadań dotyczących zaopatrzenia w wodę i odprowadzenia nieczystości ciekłych realizowana była przez pracowników Urzędu Gminy Michałowice. Między innymi gmina realizuje projekt pn. *„Poprawa gospodarki wodno-ściekowej na terenie Gminy Michałowice poprzez budowę zbiornika wyrównawczego wody pitnej w Kozierowie wraz z budową sieci wodociągowej w miejscowości Michałowice i Kozierów oraz sieci kanalizacji sanitarnej w miejscowości Maślomiąca”* współfinansowany ze środków Programu Rozwoju Obszarów Wiejskich na lata 2014-2020. W 2022 roku w ramach niniejszego projektu zrealizowana została budowa zbiornika wody pitnej w Kozierowie. Koszt tej budowy wyniósł 1 308 613,21 zł.

Poza zadaniami objętymi wspomnianym wyżej projektem wykonano:

- ❖ budowę sieci wodociągowej w ramach II etapu przebudowy ul. Warszawka
Koszt zadania: 557 628,05 zł
- ❖ budowę sieci wodociągowej od nowobudowanego zbiornika wody pitnej w Kozierowie w kierunku ul. Granicznej w Kozierowie i ul. Warszawka w Michałowicach
Koszt zadania: 761 810,33 zł

Ciągły rozwój budownictwa mieszkaniowego, determinuje potrzebę rozbudowy infrastruktury przesyłowej, w tym wodociągowej i kanalizacyjnej. Co prawda zbiorowe zaopatrzenie w wodę i zbiorowe odprowadzanie ścieków stanowią zadanie własne gminy, nierzadko zdarza się, że urządzenia wodociągowe lub kanalizacyjne służące do dostarczania wody lub odprowadzania ścieków budowane są ze środków własnych mieszkańców lub deweloperów. Powoduje to zróżnicowanie własnościowe poszczególnych fragmentów infrastruktury, co utrudnia eksploatację sieci i jej utrzymanie. W związku z powyższym gmina prowadzi odpłatne przejmowanie urządzeń wodociągowych i urządzeń kanalizacyjnych. W roku 2022 koszt zadania wyniósł 137 441,86 zł.

2.22 Finanse gminy

Planowane dochody wyniosły 80 232 975,49 zł a wykonanie wyniosło 76 039 502,98 zł. Oznacza to, że wykonanie planu dochodów zostało zrealizowane w 94,77%. Planowane wydatki łącznie wynosiły 91 637 039,34 zł, natomiast rzeczywisty poziom wydatków wyniósł 84 256 964,60 zł.

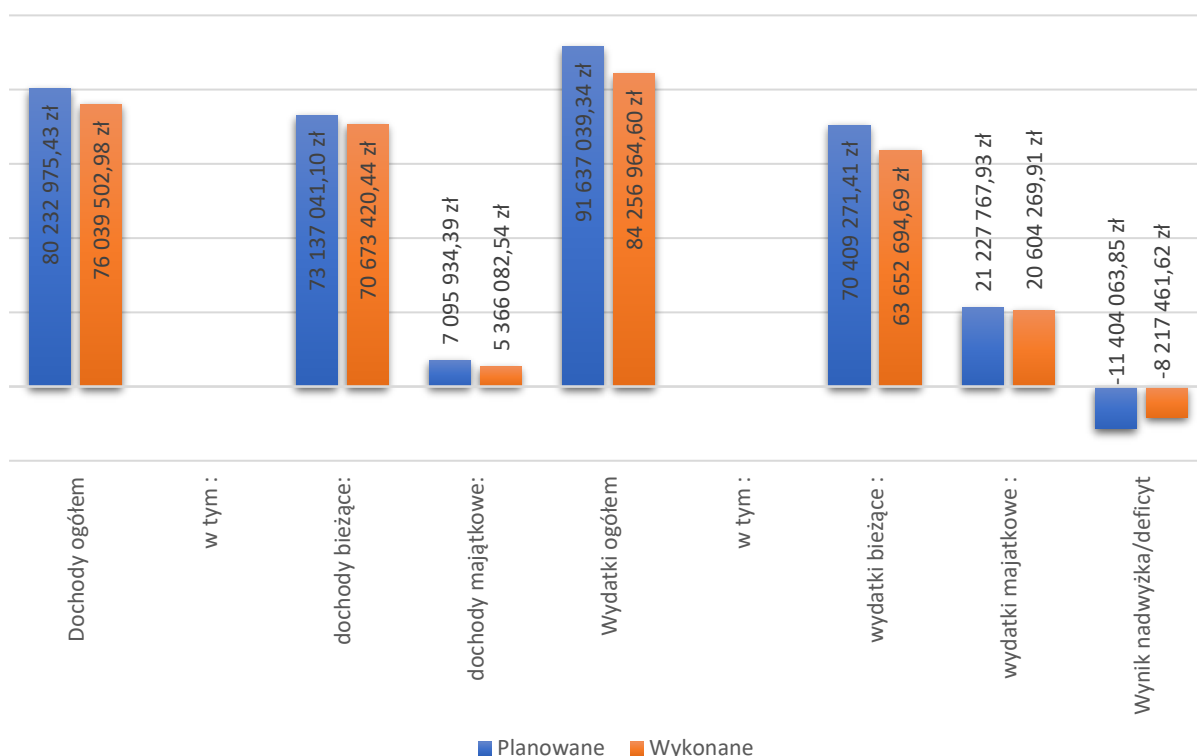

Planowany deficyt wynosił -11 404 063,85 zł, natomiast rok został zamknięty z wynikiem na poziomie -8 217 461,62 zł.

Ponad połowę budżetu gminy stanowią dochody własne (40 944 217,04 zł), na które składają się m.in. wpływy z podatków i opłat lokalnych. Kolejną pozycję zajmują dotacje (17 498 324,58 zł) m.in.: dotacje do programu alimentacyjnego czy środki z Polskiego Ładu. Kolejne pozycje stanowią środki z Unii Europejskiej (5 845 581,36 zł) oraz subwencja oświatowa (11 751 380,00 zł).

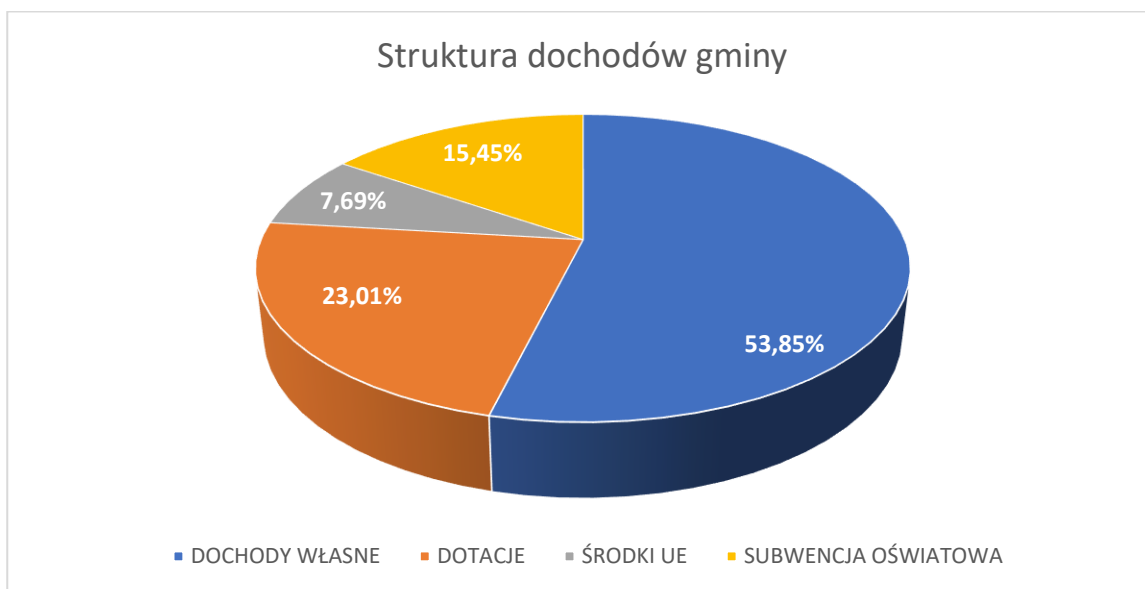

Jak zostało wskazane powyżej, jednymi z głównych składników dochodów własnych są wpływy z podatków, które zrealizowano na wyższym poziomie niż zakładany.

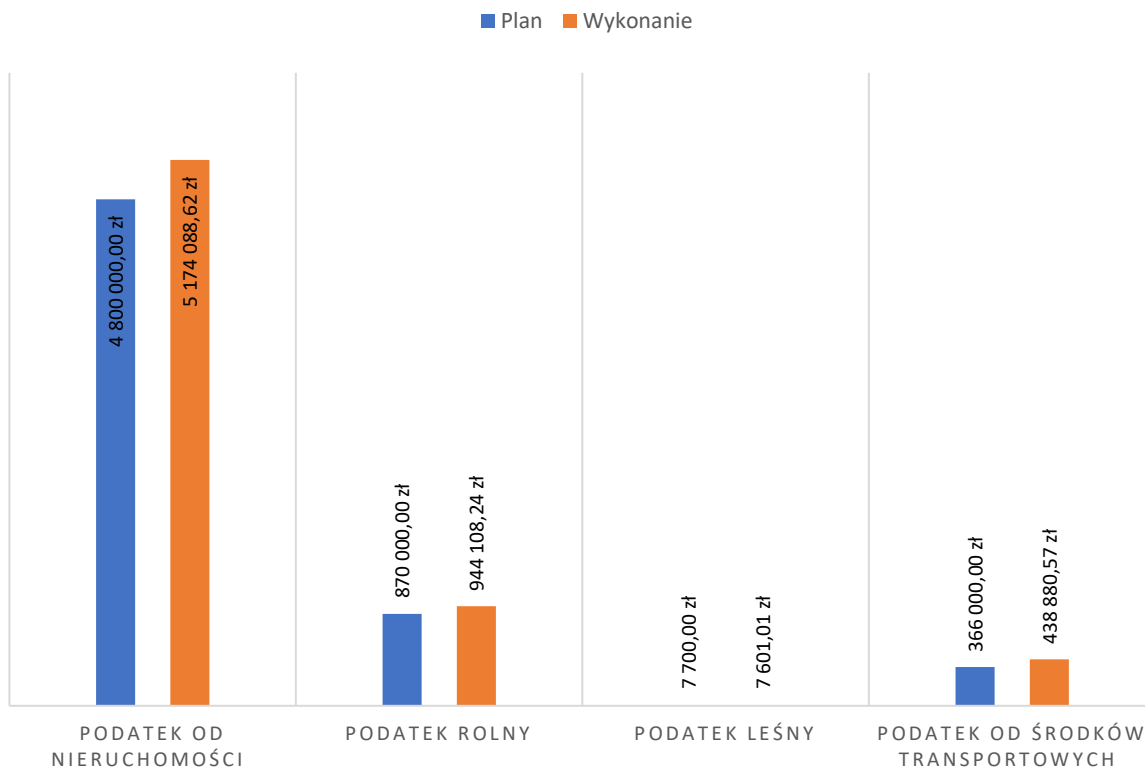

Dochody z wieczystego użytkowania gruntów oraz przekształcenia prawa wieczystego użytkowania gruntów w prawo własności kształtowały się na poziomie 10 265,70 zł. Ponadto dochody budżetu gminy z tytułu podatków realizowanych przez Urzędy Skarbowe kształtowały się na poziomie:

- podatek od działalności gospodarczej osób fizycznych, opłacany w formie karty podatkowej – 89 466,47 zł
- wpływy z podatku od czynności cywilnoprawnych – 1 737 255,34 zł,
- podatek od spadków i darowizn – 59 627,00 zł,
- wpływy z podatku od czynności cywilnoprawnych – 89 481,76 zł.

Dotacje na zadania inwestycyjne wykonane zostały na poziomie 75,62 %, natomiast dotacje na zadania bieżące na poziomie 91,61 %, w tym:

- dotacje na zadania bieżące realizowane na podstawie porozumień między jednostkami samorządu terytorialnego na poziomie ponad 100%,
- dotacje w ramach Środków z Funduszu Przeciwdziałania COVID-19 na finansowanie lub dofinansowanie realizacji zadań związanych z przeciwdziałaniem COVID-19 - 62,01%,
- dotacje na zadania z zakresu Administracji Rządowej – 98,82%,
- świadczenie wychowawcze – 100,00%,
- dotacja celowa otrzymana z tytułu pomocy finansowej udzielanej między jednostkami samorządu terytorialnego na dofinansowanie własnych zadań – 100,00%,
- dotacje na dofinansowanie zadań w ramach programów finansowanych z udziałem środków europejskich na zadania bieżące - 120,71%, a na zadania inwestycyjne – 75,62%.

Struktura wykonania wydatków bieżących w 2022 roku wg. grup wydatków kształtuje się następująco:

- wydatki bieżące jednostek budżetowych wykonano na poziomie 89,60%, w tym:
 - wydatki na wynagrodzenia i składki od nich naliczane – 94,20%,
 - wydatki związane z realizacją zadań statutowych jednostek budżetowych 84,76%,
- wydatki na dotacje na zadania bieżące – 97,36%,
- wydatki na świadczenia dla osób fizycznych – 89,77%,
- wydatki na programy finansowane z udziałem środków, o których mowa w art. 5 ust 1 pkt 2 i 3 ustawy o finansach publicznych, w części związanej z realizacją zadań jst – 97,13%,
- wydatki na obsługę długu – 80,12%.

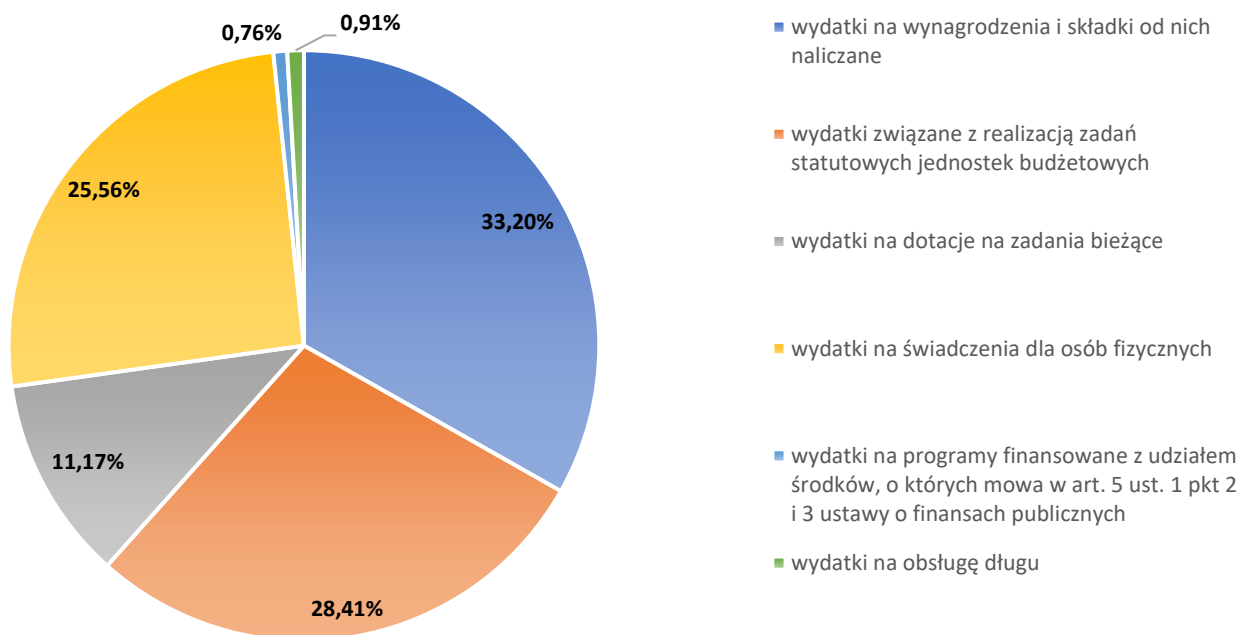

Struktura wykonania wydatków majątkowych:

- ❖ wydatki na inwestycje i zakupy inwestycyjne - 97,05%,
- ❖ z tytułu wniesienia wkładów do spółek prawa handlowego - 100,00%.

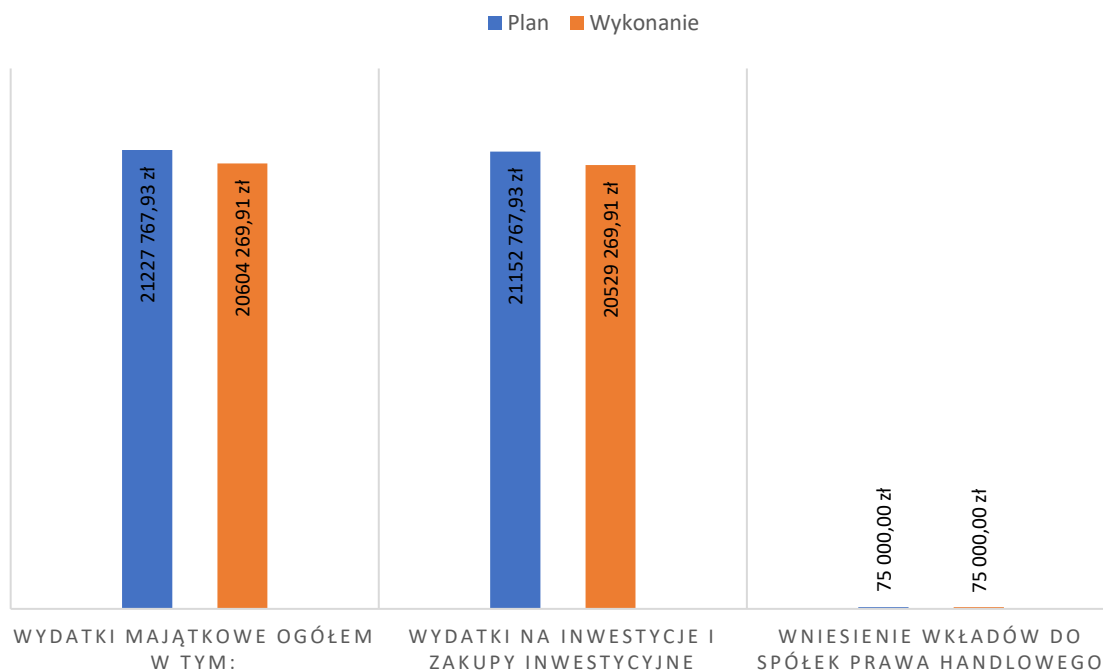

2.23 Fundusze Sołeckie

W budżecie gminy wydzielono pieniądze, o których przeznaczeniu decydują mieszkańcy sołectwa. Te środki tworzą fundusz sołecki, który ma charakter budżetu partycypacyjnego i niekiedy nazywany jest „małym budżetem obywatelskim”. Procedura ustalania i wydatkowania funduszu sołeckiego została opisana w *ustawie o funduszu sołeckim*.

Uchwałą nr XLII/286/2014 z dnia 24 marca 2014 r. Rada Gminy Michałowice wyraziła zgodę na wyodrębnienie w budżecie gminy Michałowice środków stanowiących fundusz sołecki.

Planowane wydatki w ramach funduszu sołeckiego w 2022 roku wyniosły 737 099,82 zł, a wykonanie wyniosło 690 764,18 zł, co stanowi 93,71 % realizacji planu, w tym:

- ❖ planowane wydatki bieżące 450 198,75 zł wykonano na poziomie 409 630,06 zł, co stanowi 90,99%,
- ❖ planowane wydatki majątkowe wyniosły 286 901,07 zł wykonaliśmy na poziomie 281 134,12 zł, co stanowi 97,99%.

Wykonanie wydatków majątkowych w podziale na sołectwa kształtuje się następująco:

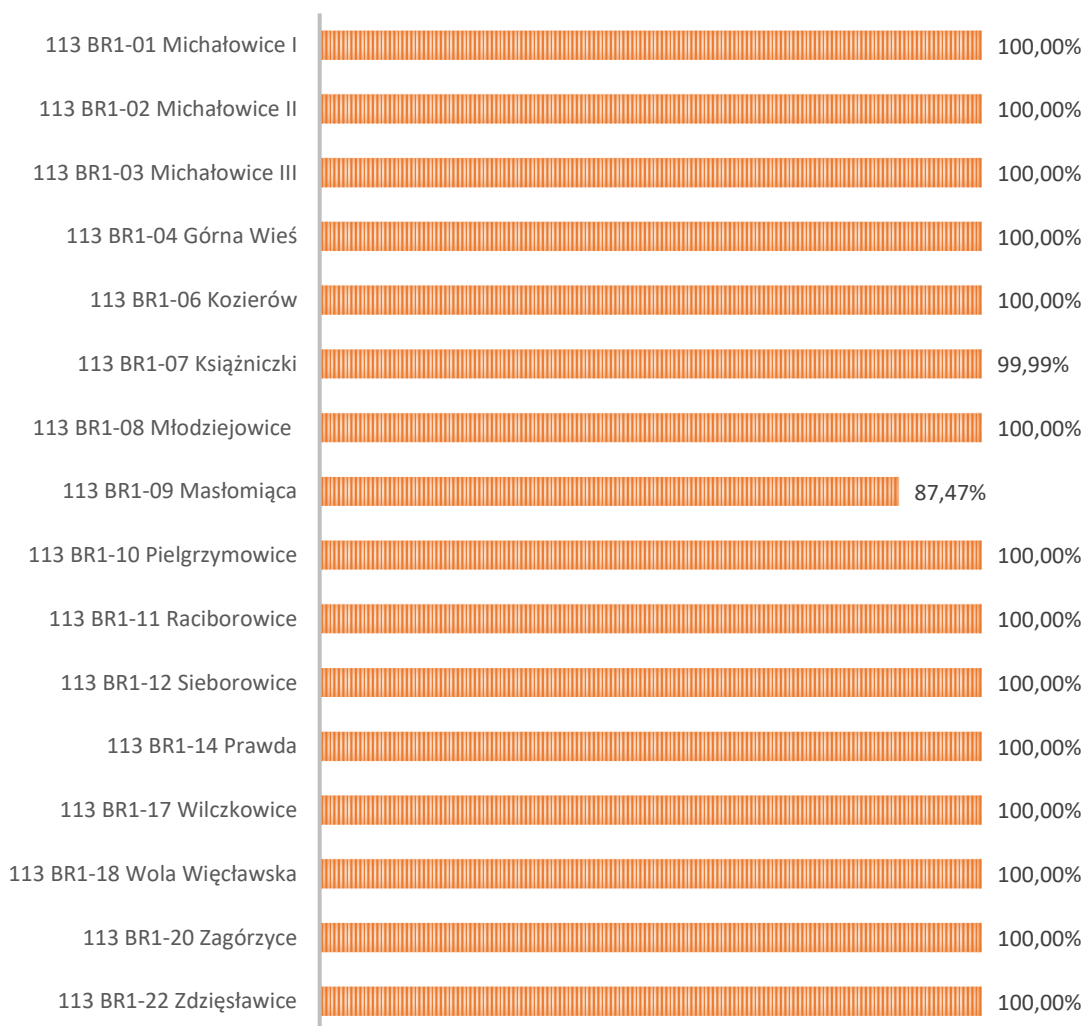

Wykonanie wydatków bieżących w podziale na sołectwa kształtuje się następująco:

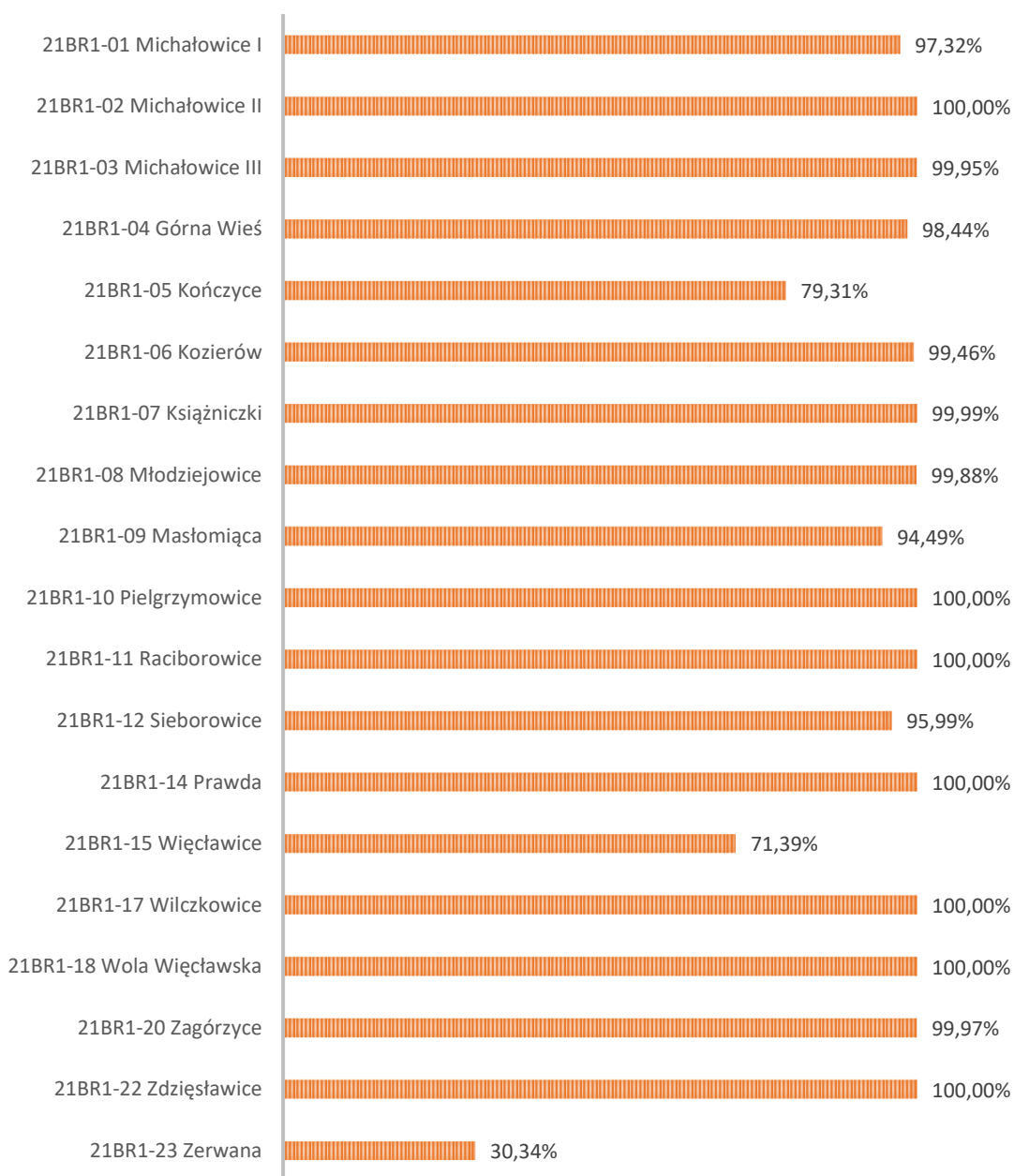

Wydatki majątkowe w ramach utworzonego funduszu sołeckiego, realizowane były zgodnie z wnioskami poszczególnych sołectw, które w szczególności dotyczyły:

- ❖ modernizacji i budowy punktów oświetleniowych,
- ❖ udziału sołectw w modernizacji dróg gminnych oraz budowie chodników,
- ❖ modernizacji istniejących budynków sołeckich,
- ❖ udziału sołectw w wykonaniu projektów rozbudowy kanalizacji,
- ❖ zakupu środków trwałych dla szkół podstawowych.

część III: Polityki, strategie, programy i plany

W gminie w 2022 r. obowiązywały następujące dokumenty strategiczne, programy i plany:

- ❖ *Strategia Rozwoju Gminy Michałowice na lata 2021-2030*, przyjęta uchwałą Nr XLIII/331/2021 Rady Gminy Michałowice z dnia 30 grudnia 2021 r. w sprawie przyjęcia Strategii Rozwoju Gminy Michałowice na lata 2021 -2030
- ❖ *Gminny Program Rewitalizacji Gminy Michałowice na lata 2017-2025*, przyjęty uchwałą nr XXXIII/247/2017 Rady Gminy Michałowice z dnia 20 kwietnia 2017 r.
- ❖ *Plan Gospodarki Niskoemisyjnej Gminy Michałowice*, którego aktualizację przyjęto uchwałą nr LII/410/2018 Rady Gminy Michałowice z dnia 15 października 2018 r.
- ❖ *Wieloletni lokalny program osłonowy w zakresie dożywiania na lata 2019-2023 „Pomoc Gminy Michałowice w zakresie dożywiania”*, przyjęty uchwałą nr III/13/2018 Rady Gminy Michałowice z dnia 13 grudnia 2018 r.
- ❖ *Gminny Program Wspierania Rodziny w Gminie Michałowice na lata 2020-2022*, przyjęty uchwałą Nr XX/159/2020 Rady Gminy Michałowice z dnia 27 lutego 2020 r.
- ❖ *Gminny Program Profilaktyki i Rozwiązywania Problemów Alkoholowych oraz Przeciwdziałania Narkomanii na rok 2022*, przyjęty uchwałą Nr XLVIII/389/2022 Rady Gminy Michałowice z dnia 12 maja 2022r.
- ❖ *Gminny program opieki nad zwierzętami bezdomnymi oraz zapobiegania bezdomności zwierząt na terenie gminy Michałowice na rok 2022*, przyjęty uchwałą Nr XLV/355/2022 Rady Gminy Michałowice z dnia 28 lutego 2022r.
- ❖ *Studium Uwarunkowań i Kierunków Zagospodarowania Przestrzennego Gminy Michałowice*, przyjęty uchwałą nr XVIII/116/2012 Rady Gminy Michałowice z dnia 29 marca 2012 r.
- ❖ Programu Współpracy Gminy Michałowice z organizacjami pozarządowymi oraz podmiotami wymienionymi w art. 3 ust. 3 ustawy o działalności pożytku publicznego i o wolontariacie na rok 2022, przyjęty uchwałą Nr XLI/324/2021 Rady Gminy Michałowice z dnia 29 listopada 2021 r.
- ❖ *Lokalny program wspierania edukacji uzdolnionych dzieci i młodzieży zamieszkałych na terenie Gminy Michałowice lub uczęszczających do szkół podstawowych dla których organem prowadzącym jest Gmina Michałowice*, przyjęty uchwałą nr XXXIX/297/2017 Rady Gminy Michałowice z dnia 30 października 2017 r.
- ❖ *Gminny Programu Opieki Nad Zabytkami dla Gminy Michałowice na lata 2019-2022*, przyjęty uchwałą nr X/73/2019 Rady Gminy Michałowice z dnia 17 czerwca 2019 r.

Kluczowym dokumentem dla gminy jest *Strategia Rozwoju Gminy Michałowice na lata 2021-2030*, w której określono podstawowe cele strategiczne:

Cel strategiczny 1:
Czyste środowisko i
przyjazne otoczenie

- 1.1 Poprawa jakości powietrza atmosferycznego
- 1.2 Wydajna i zrównoważona gospodarka wodno-ściekowa
- 1.3 Poprawa estetyki i funkcjonalności przestrzeni publicznej
- 1.4. Skuteczny system gospodarowania odpadami
- 1.5. Kształtowanie postaw ekologicznych wśród mieszkańców Gminy Michałowice

Cel strategiczny 2:
Nowoczesny transport i
infrastruktura drogowa

- 2.1 Zapewnienie efektywnego i zintegrowanego transportu
- 2.2 Rozwój infrastruktury pieszo-rowerowej
- 2.3 Poprawa jakości i przepustowości dróg powiatowych i gminnych oraz podniesienie poziomu i bezpieczeństwa publicznego

Cel strategiczny 3:
Wysokiej jakości usługi
publiczne

- 3.1 Poprawa jakości kształcenia oraz bezpieczne komfortowe placówki oświatowe
- 3.2 Rozwój infrastruktury oraz usług zdrowotnych i okołod zdrowotnych
- 3.3 Poszerzenie oferty kulturalnej i sportowej

Cel strategiczny 4:
Korzystne warunki
dla rozwoju

- 4.1 Tworzenie warunków dla rozwoju rozwoju przedsiębiorczości oraz wzrostu konkurencyjności lokalnych przedsiębiorstw
- 4.2 Wsparcie rozwoju rolnictwa ekologicznego i sprzedaży bezpośredniej

Cel strategiczny 5:
Inteligentne
zarządzanie

- 5.1 Kształtowanie wizerunku Gminy Michałowice
- 5.2 Zwiększenie partycypacji mieszkańców w sprawach publicznych
- 5.3 Integracja ludność napływowej (nowych mieszkańców) z ludnością lokalną, z kulturą i historią miejsca
- 5.4. Przeciwdziałanie wykluczeniu społecznemu
- 5.5. Nowoczesna administracja i cyfryzacja

Realizacja zadań wykazanych w części II Raportu o stanie Gminy Michałowice co do zasady służyła celom *Strategii Rozwoju Gminy Michałowice na lata 2021-2030* wymienionym powyżej, w szczególności w zakresie celu strategicznego:

- ❖ Cel strategiczny 1 realizowany był w ramach zadań wskazanych w podrozdziałach 2.1, 2.2, 2.3, 2.4, 2.5 oraz 2.14 Raportu,
- ❖ Cel strategiczny 2 realizowany był w ramach zadań wskazanych w podrozdziałach 2.6 oraz 2.7 Raportu,
- ❖ Cel strategiczny 3 realizowany był w ramach zadań wskazanych w podrozdziałach 2.5, 2.8, 2.9, 2.10, 2.11, 2.12, 2.16, 2.15 oraz 2.21 Raportu,
- ❖ Cel strategiczny 5 realizowany był w ramach zadań wskazanych w podrozdziałach 2.9, 2.10, 2.12, 2.16, 2.17, 2.18, 2.19, 2.20 oraz 2.23 Raportu.

Realizacja pozostałych strategii, programów lub planów była wykazywana bezpośrednio w opisach poszczególnych zadań zawartych w części II Raportu o stanie Gminy Michałowice.